

ENCUESTA DE ESTABLECIMIENTOS TURÍSTICOS RECEPTORES NOVIEMBRE 2016

Las entradas de viajeros en establecimientos hoteleros de la C. A. de Euskadi aumentan un 3,6% en noviembre de 2016

Las pernoctaciones han registrado también un ascenso del 5,1% con respecto al mismo mes del año anterior

Las entradas de viajeros en los establecimientos hoteleros de la C.A. de Euskadi se han cifrado en 192.628 en noviembre de 2016, 6.783 entradas más que en el mismo mes del año anterior, lo que supone una subida del 3,6%, según datos elaborados por Eustat. Las entradas de viajeros han ascendido un 5,7% en Bizkaia, un 4,4% en Gipuzkoa; pero han descendido un 5,2% en Álava.

Por otra parte, las pernoctaciones registradas en los establecimientos hoteleros de la C.A. de Euskadi en noviembre de 2016 ascienden a 360.457, lo que representa un ascenso del 5,1% sobre las contabilizadas el mes de noviembre del año anterior, es decir, 17.496 pernoctaciones más. Las pernoctaciones han tenido una evolución interanual positiva en Gipuzkoa, donde se contabiliza un ascenso del 7,3% y en Bizkaia, con un incremento del 5,2%, pero en Álava se produce un descenso del 1,0%.

Tabla 1.- Pernoctaciones, entradas de viajeros, estancia media y grados de ocupación de los establecimientos hoteleros de la C.A. de Euskadi. Noviembre 2016

	Pernoctaciones		Entradas de viajeros		Estancia media		Grado de ocupación (%)			
	11/2016	m/m-12 (%)	11/2016	m/m-12 (%)	11/2016	11/2015	por plazas		por habitaciones	
							11/2016	p.p.*	11/2016	p.p.*
C.A. DE EUSKADI	360.457	5,1	192.628	3,6	1,87	1,85	42,3	1,3	56,6	3,5
Estatales	249.853	2,6	136.247	0,9	1,83	1,80	-	-	-	-
Extranjeros	110.604	11,2	56.381	11,0	1,96	1,96	-	-	-	-
ARABA/ÁLAVA	46.506	-1,0	25.547	-5,2	1,82	1,74	34,7	-0,3	50,6	4,9
Estatales	36.649	-0,5	20.721	-4,2	1,77	1,70	-	-	-	-
Extranjeros	9.857	-2,9	4.826	-9,0	2,04	1,91	-	-	-	-
Vitoria-Gasteiz	35.220	0,8	18.721	-4,8	1,88	1,78	37,3	0,3	57,9	7,2
BIZKAIA	174.571	5,2	93.468	5,7	1,87	1,88	43,6	1,6	59,7	3,3
Estatales	119.653	4,1	65.829	4,0	1,82	1,82	-	-	-	-
Extranjeros	54.918	7,4	27.639	10,2	1,99	2,04	-	-	-	-
Bilbao	121.436	8,2	63.824	5,5	1,90	1,85	51,6	3,1	68,8	5,8
GIPUZKOA	139.380	7,3	73.613	4,4	1,89	1,84	43,9	1,5	55,2	3,2
Estatales	93.551	1,9	49.697	-0,8	1,88	1,83	-	-	-	-
Extranjeros	45.829	20,0	23.916	17,1	1,92	1,87	-	-	-	-
Donostia / San Sebastián	81.678	7,1	44.431	6,9	1,84	1,83	50,5	1,7	62,8	3,4

p.p.*= diferencia en puntos porcentuales con el mismo mes del año anterior

Fuente: Eustat. Encuesta de establecimientos turísticos receptores

El número de entradas de viajeros procedentes del Estado sube un 0,9% en la C.A. de Euskadi con respecto al mes de noviembre del año anterior, mientras que las entradas de viajeros con origen en el extranjero aumentan un 11,0%. Álava registra un descenso de viajeros estatales del 4,2% y del 9,0% en el caso de los extranjeros. En Bizkaia, la entrada de viajeros estatales aumenta un 4,0%, mientras que la de viajeros procedentes del extranjero lo hace en un 10,2%. En Gipuzkoa se produce un descenso en la entrada de viajeros estatales del 0,8%, pero la de viajeros extranjeros asciende en un 17,1%.

La duración de la estancia media ha sido de 1,87 días en este último mes de noviembre, frente a los 1,85 días de estancia media que se produjeron en noviembre de 2015. En Álava, la estancia media en este mes de noviembre es de 1,82 días, cuando un año antes había sido de 1,74 días; en Bizkaia la estancia media de este mes de noviembre ha sido de 1,87 días, y en noviembre de 2015 fue de 1,88 días; por su parte, en Gipuzkoa, se incrementa la estancia media, pasando de 1,84 días en noviembre del año anterior a 1,89 días obtenidos este mes de noviembre.

Por lo que respecta al grado de ocupación por plazas, aumenta 1,3 puntos porcentuales para el total de la C.A. de Euskadi, al pasar del 41,0% de noviembre de 2015 al 42,3% para noviembre de este año. En Álava se produce un descenso de 0,3 puntos porcentuales pasando del 35,0% a un 34,7%. En Bizkaia se registra un aumento de 1,6 puntos porcentuales, al pasar del 42,0% en noviembre de 2015 a un grado de ocupación del 43,6% en este noviembre pasado. En Gipuzkoa, el grado de ocupación aumenta 1,5 puntos porcentuales, pasando del 42,4% de ocupación obtenido en noviembre de 2015 al 43,9% obtenido en noviembre de 2016.

Evolución del grado de ocupación de los establecimientos hoteleros de la C.A. de Euskadi por territorio histórico (%)

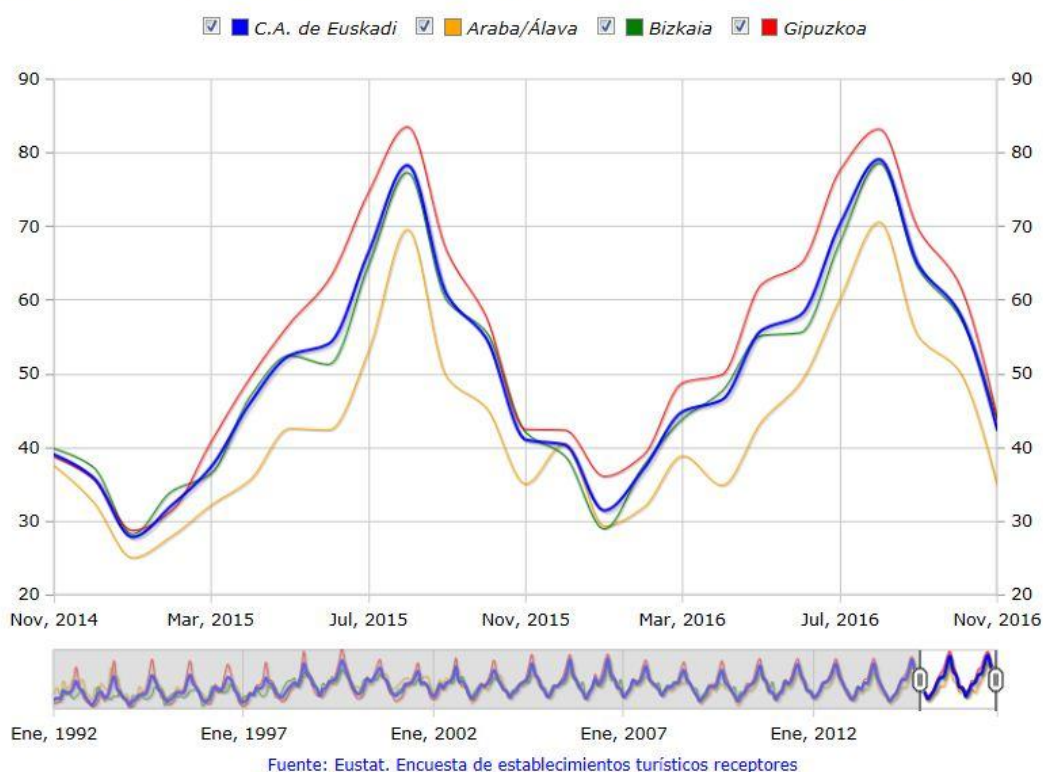

El grado de ocupación por habitaciones también registra una variación positiva de 3,5 puntos porcentuales para el conjunto de la C.A. de Euskadi, que alcanza un grado de ocupación por habitaciones del 56,6%. En Álava asciende 4,9 puntos porcentuales, situándose en el 50,6%; en

Bizkaia asciende 3,3 puntos alcanzando el 59,7%, mientras que en Gipuzkoa también sube 3,2 puntos porcentuales registrando el 55,2% de ocupación por habitaciones.

La mayor ocupación hotelera por plazas en este mes de noviembre se produce en Bilbao (51,6%), seguida de Donostia-San Sebastián (50,5%) y de Gipuzkoa Costa (41,4%).

Teniendo en cuenta el día de la semana, es en los fines de semana cuando se produce una mayor ocupación en el conjunto de la C.A. de Euskadi en noviembre de 2016, con un 55,7% de plazas ocupadas, siendo del 37,4% la ocupación registrada en los días laborables.

En los alojamientos rurales las entradas de viajeros disminuyen un 0,3% y las pernoctaciones un 4,0%

Este mes de noviembre se han registrado 7.797 entradas de viajeros en los alojamientos rurales de la C.A. de Euskadi, un 0,3% menos que en el mismo mes del año anterior. Por territorios, en Álava se obtiene un incremento del 11,4% en el número de entradas, pero en Bizkaia se produce un descenso del 5,6% y en Gipuzkoa una caída del 2,8%. Las entradas de viajeros procedentes del extranjero se incrementan un 19,3% con respecto a las recibidas hace un año y representan el 7,7% del total de entradas. Por su parte, las entradas de viajeros procedentes del Estado disminuyen un 1,7%.

Los establecimientos de agroturismos y casas rurales de la C.A. de Euskadi contabilizan un total de 16.559 pernoctaciones en el mes de noviembre, experimentando un descenso del 4,0% con respecto al mismo mes del año anterior. A nivel territorial, en Álava se produce un ascenso del 3,8%, pero en Bizkaia se contabiliza un bajada del 13,1% y en Gipuzkoa un descenso del 1,8%.

El grado de ocupación por plazas alcanza el 13,7%, con un descenso de 1,0 puntos porcentuales sobre las cifras obtenidas en noviembre de 2015. Álava experimenta una bajada de 0,3 puntos porcentuales, quedando el grado de ocupación por plazas en el 12,9%. En Bizkaia el grado de ocupación es del 12,0%, produciéndose un descenso de 1,8 puntos porcentuales en relación a noviembre de 2015 y Gipuzkoa experimenta una caída de 0,7 puntos porcentuales, alcanzando un grado de ocupación en este mes de noviembre del 15,0%. Por último, la estancia media por viajero ha bajado con respecto al mes de noviembre de 2015, pasando de 2,20 días de hace un año a 2,12 en este último mes de noviembre.

Tabla 2.- Pernoctaciones, entradas de viajeros, estancia media y grado de ocupación de los alojamientos rurales de la C.A. de Euskadi. Noviembre 2016

	Pernoctaciones		Entradas de viajeros		Estancia media		Grado de ocupación por plazas (%)	
	11/2016	m/m-12 (%)	11/2016	m/m-12 (%)	11/2016	11/2015	11/2016	p.p.*
C.A. DE EUSKADI	16.559	-4,0	7.797	-0,3	2,12	2,20	13,7	-1,0
Araba/Álava	3.446	3,8	1.990	11,4	1,73	1,86	12,9	-0,3
Bizkaia	4.288	-13,1	2.028	-5,6	2,11	2,30	12,0	-1,8
Gipuzkoa	8.825	-1,8	3.779	-2,8	2,34	2,31	15,0	-0,7

p.p.*= diferencia en puntos porcentuales con el mismo mes del año anterior

Fuente: Eustat. Encuesta de establecimientos turísticos receptores

Para más información:

Eustat - Euskal Estatistika Erakundea / Instituto Vasco de Estadística

C/ Donostia-San Sebastián, 1 01010 Vitoria-Gasteiz

Servicio de Prensa: servicioprensa@eustat.eus Tlf: 945 01 75 62

Más notas de prensa sobre Encuesta de establecimientos turísticos receptores de la C.A. de Euskadi (ETR)

Banco de datos sobre Encuesta de establecimientos turísticos receptores de la C.A. de Euskadi (ETR)