

ENCUESTA DE ESTABLECIMIENTOS TURÍSTICOS RECEPTORES (ETR) FEBRERO DE 2014

Las entradas de viajeros en establecimientos hoteleros de la C. A. de Euskadi aumentan un 0,7 % en el mes de febrero

Las pernoctaciones han registrado un descenso del 2,4% con respecto al mismo mes del año anterior

En los establecimientos hoteleros de la C.A. de Euskadi se han registrado 128.606 entradas de viajeros en febrero de 2014, 878 entradas más que las del mismo mes del año anterior, lo que supone un aumento del 0,7%, según datos elaborados por Eustat. Las entradas de viajeros se han incrementado un 9,0% en Gipuzkoa, pero han disminuido un 5,7% en Álava y un 2,8% en Bizkaia.

Por otra parte, las pernoctaciones registradas en los establecimientos hoteleros de la C.A. de Euskadi en febrero de 2014 ascienden a 218.994, lo que representa un descenso del 2,4% sobre las producidas el mes de febrero del año anterior, es decir, 5.463 pernoctaciones menos. Las pernoctaciones han tenido una evolución interanual negativa en Álava, con un descenso del 22,9%, y en Bizkaia, con un 6,3% menos. En Gipuzkoa, sin embargo, se produce un incremento en las pernoctaciones del 16,0%.

Tabla 1.- Pernoctaciones, entradas de viajeros, estancia media y grados de ocupación de los establecimientos hoteleros de la C.A. de Euskadi. Febrero 2014

	Pernoctaciones		Entradas de viajeros		Estancia media		Grado de ocupación (%)			
	02/2014	m/m-12 (%)	02/2014	m/m-12 (%)	02/2014	02/2013	por plazas		por habitaciones	
							02/2014	p.p.*	02/2014	p.p.*
C.A. DE EUSKADI	218.994	-2,4	128.606	0,7	1,70	1,76	30,0	-0,7	40,1	-1,1
Estatales	157.635	-1,9	95.163	0,7	1,66	1,70	-	-	-	-
Extranjeros	61.359	-3,8	33.443	0,6	1,83	1,92	-	-	-	-
ARABA/ÁLAVA	32.061	-22,9	19.318	-5,7	1,66	2,03	26,8	-7,7	34,5	-9,7
Estatales	25.205	-24,9	16.049	-4,6	1,57	1,99	-	-	-	-
Extranjeros	6.856	-14,5	3.269	-10,5	2,10	2,19	-	-	-	-
Vitoria-Gasteiz	25.238	-25,8	14.416	-9,3	1,75	2,14	29,3	-9,9	38,6	-12,6
BIZKAIA	105.592	-6,3	62.946	-2,8	1,68	1,74	30,4	-2,1	42,4	-2,7
Estatales	74.413	-4,6	45.925	-2,7	1,62	1,65	-	-	-	-
Extranjeros	31.179	-10,2	17.021	-3,1	1,83	1,98	-	-	-	-
Bilbao	70.573	-6,5	41.900	1,2	1,68	1,82	33,2	-5,3	45,9	-6,9
GIPUZKOA	81.341	16,0	46.342	9,0	1,76	1,65	30,9	4,4	39,6	4,7
Estatales	58.017	18,2	33.189	8,9	1,75	1,61	-	-	-	-
Extranjeros	23.324	10,8	13.153	9,4	1,77	1,75	-	-	-	-
Donostia / San Sebastián	45.321	20,3	26.481	14,6	1,71	1,63	35,3	5,0	44,8	6,2

p.p.* = diferencia en puntos porcentuales con el mismo mes del año anterior

Fuente: EUSTAT. Encuesta de Establecimientos Turísticos Receptores (ETR)

El número de entradas de viajeros procedentes del extranjero sube un 0,6% con respecto al mes de febrero del año anterior, y también lo hace la entrada de viajeros con origen en el estado, un 0,7% más. Álava registra un descenso de viajeros extranjeros del 10,5% y del 4,6% de los estatales. En Bizkaia la entrada de viajeros procedentes del extranjero se reduce un 3,1% y la de viajeros estatales baja un 2,7%. En Gipuzkoa se produce un ascenso en la entrada de viajeros extranjeros del 9,4% y la de viajeros estatales en un 8,9%.

La duración de la estancia media es de 1,70 días y desciende con respecto a la de febrero del año anterior, que fue de 1,76 días. En Álava baja de 2,03 días en febrero de 2013 a 1,66 para este último febrero; en Bizkaia desciende desde 1,74 días de febrero de 2013 a 1,68 días en este mes de febrero; por su parte, la duración de la estancia media en Gipuzkoa aumenta, pasando de 1,65 a 1,76 días.

Por lo que respecta al grado de ocupación por plazas, disminuye para el total de la C.A. de Euskadi, al pasar del 30,7% de febrero de 2013 al 30,0% para febrero de este año. En Álava se produce un descenso de 7,7 puntos porcentuales pasando del 34,5% de ocupación en febrero de 2013 a un 26,8% en este febrero pasado. En Bizkaia se registra un descenso de 2,1 puntos porcentuales, al pasar del 32,5% en febrero de 2013 a un grado de ocupación del 30,4% en este febrero pasado. En Gipuzkoa el grado de ocupación por plazas se incrementa 4,4 puntos porcentuales al pasar de 26,5% de febrero de 2013 a 30,9% en febrero de 2014. El grado de ocupación por habitaciones también registra una variación negativa, de 1,1 puntos porcentuales, para el conjunto de la C.A. de Euskadi, que alcanza un grado de ocupación por habitaciones del 40,1%. En Álava baja 9,7 puntos porcentuales, situándose en el 34,5%; en Bizkaia desciende 2,7 puntos alcanzando el 42,4%, mientras que en Gipuzkoa se incrementa 4,7 puntos porcentuales alcanzando el 39,6% de ocupación por habitaciones.

La mayor ocupación hotelera en este mes de febrero se produce en Donostia/San Sebastián (35,3%), seguida de Bilbao (33,2%) y del Área Metropolitana de Bilbao (31,6%)

Gráfico 1.- Evolución del grado de ocupación de los establecimientos hoteleros de la C.A. de Euskadi según tipo de día (%)

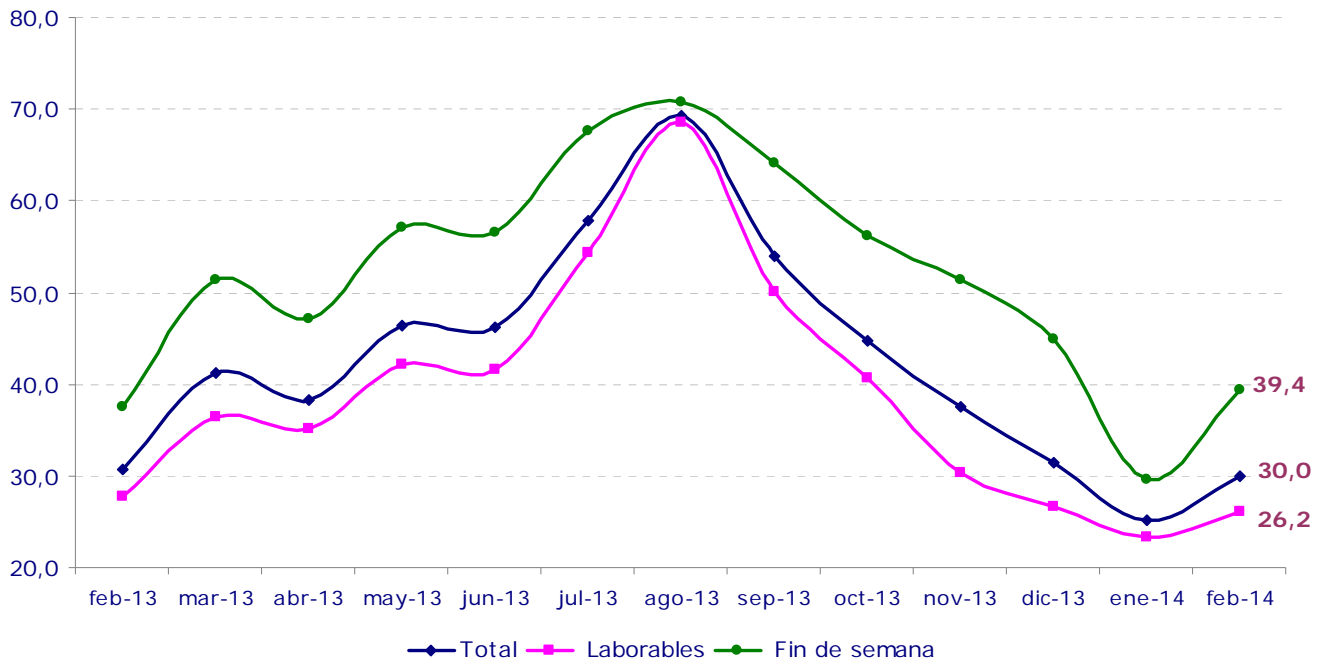

Fuente: Eustat. Encuesta de establecimientos turísticos receptores (ETR)

Teniendo en cuenta el día de la semana, es en los fines de semana cuando se produce una mayor ocupación en el conjunto de la C.A. de Euskadi en febrero de 2014, con un 39,4% de plazas ocupadas, siendo del 26,2% la ocupación registrada en los días laborables.

El personal ocupado en los establecimientos hoteleros de la C.A. de Euskadi en febrero disminuye un 1,5%, con respecto a febrero de 2013.

Las entradas y pernoctaciones en alojamientos rurales disminuyen un 4,9% y un 6,4% respectivamente en el mes de febrero

Los establecimientos de agroturismos y casas rurales de la C.A. de Euskadi contabilizan un total de 7.670 pernoctaciones en el mes de febrero, lo que representa un descenso del 6,4% respecto al mismo mes del año anterior. A nivel territorial, en Álava se experimenta una caída del 19,4%, en Gipuzkoa se produce una bajada del 3,2%, con respecto a febrero del año anterior, mientras que en Bizkaia se contabiliza un descenso del 2,3%.

El grado de ocupación por plazas alcanza el 7,8%, repitiendo las cifras obtenidas en febrero de 2013. Álava experimenta un descenso de 1,0 puntos porcentuales quedando el grado de ocupación por plazas en el 6,4%. En Bizkaia el grado de ocupación fue del 7,3% produciéndose un ascenso de 0,4 puntos porcentuales en relación a febrero de 2013. Por su parte, Gipuzkoa experimenta una subida de 0,2 puntos porcentuales, alcanzando un grado de ocupación en este mes de febrero del 8,6%.

Este mes de febrero se han registrado 3.584 entradas de viajeros en los alojamientos rurales de la C.A. de Euskadi, un 4,9% menos que en el mismo mes del año anterior. Por territorios, en Álava se incrementa el número de entradas en un 19,0%, en Gipuzkoa se produce una caída del 10,8%, mientras que en Bizkaia se registra un descenso del 8,6%.

Las 235 entradas de viajeros procedentes del extranjero suponen un descenso del 24,9% con respecto a las recibidas hace un año y representan el 6,6% del total de entradas. Por su parte, las entradas de viajeros procedentes del estado bajan un 3,0%.

Por último, la estancia media por viajero ha disminuido en este último mes de febrero con respecto al mes de febrero de 2013, alcanzando los 2,14 días.

Tabla 2.- Pernoctaciones, entradas de viajeros, estancia media y grado de ocupación de los alojamientos rurales de la C.A. de Euskadi. Febrero 2014

	Pernoctaciones		Entradas de viajeros		Estancia media		Grado de ocupación por plazas (%)	
	02/2014	m/m-12 (%)	02/2014	m/m-12 (%)	02/2014	02/2013	02/2014	p.p.*
C.A. DE EUSKADI	7.670	-6,4	3.584	-4,9	2,14	2,18	7,8	0,0
ARABA/ÁLAVA	1.403	-19,4	801	19,0	1,75	2,59	6,4	-1,0
BIZKAIA	2.107	-2,3	971	-8,6	2,17	2,03	7,3	0,4
GIPUZKOA	4.160	-3,2	1.812	-10,8	2,30	2,12	8,6	0,2

p.p.* = diferencia en puntos porcentuales con el mismo mes del año anterior

Fuente: Eustat. Encuesta de Establecimientos Turísticos Receptores (ETR)

Para más información:

Eustat - Euskal Estatistika Erakundea / Instituto Vasco de Estadística

C/ Donostia-San Sebastián, 1 01010 Vitoria-Gasteiz

Servicio de Prensa: servicioprensa@eustat.es Tlf: 945 01 75 62

Más notas de prensa sobre Encuesta de establecimientos turísticos receptores de la C.A. de Euskadi (ETR)

Banco de datos sobre Encuesta de establecimientos turísticos receptores de la C.A. de Euskadi (ETR)