

ENCUESTA DE ESTABLECIMIENTOS TURÍSTICOS RECEPTORES. FEBRERO 2015

## Las entradas de viajeros en establecimientos hoteleros de la C. A. de Euskadi aumentan un 6,0% en febrero de 2015

**Las pernoctaciones han registrado un ascenso del 8,1% con respecto al mismo mes del año anterior**

Las entradas de viajeros en los establecimientos hoteleros de la C.A. de Euskadi se han cifrado en 136.273 en febrero de 2015, 7.667 entradas más que en el mismo mes del año anterior, lo que supone una subida del 6,0%, según datos elaborados por Eustat. Las entradas de viajeros han ascendido en Bizkaia un 8,5%, un 4,8% en Gipuzkoa y un 0,3% en Álava.

Por otra parte, las pernoctaciones registradas en los establecimientos hoteleros de la C.A. de Euskadi en febrero de 2015 ascienden a 236.803, lo que representa un ascenso del 8,1% sobre las producidas el mes de febrero del año anterior, es decir, 17.809 pernoctaciones más. También las pernoctaciones han tenido una evolución interanual positiva en los tres territorios: en Bizkaia se incrementan un 13,2%, en Álava suben un 5,5% y en Gipuzkoa se produce un ascenso del 2,6%.

**Tabla 1.- Pernoctaciones, entradas de viajeros, estancia media y grados de ocupación de los establecimientos hoteleros de la C.A. de Euskadi. Febrero 2015**

	Pernoctaciones		Entradas de viajeros		Estancia media		Grado de ocupación (%)			
	02/2015	m/m-12 (%)	02/2015	m/m-12 (%)	02/2015	02/2014	por plazas		por habitaciones	
							02/2015	p.p.*	02/2015	p.p.*
<b>C.A. DE EUSKADI</b>	<b>236.803</b>	<b>8,1</b>	<b>136.273</b>	<b>6,0</b>	<b>1,74</b>	<b>1,70</b>	<b>32,1</b>	<b>2,1</b>	<b>43,3</b>	<b>3,1</b>
Estatales	167.739	6,4	99.735	4,8	1,68	1,66	-	-	-	-
Extranjeros	69.064	12,6	36.538	9,3	1,89	1,83	-	-	-	-
<b>ARABA/ÁLAVA</b>	<b>33.813</b>	<b>5,5</b>	<b>19.371</b>	<b>0,3</b>	<b>1,75</b>	<b>1,66</b>	<b>27,9</b>	<b>1,1</b>	<b>37,5</b>	<b>3,0</b>
Estatales	27.429	8,8	16.078	0,2	1,71	1,57	-	-	-	-
Extranjeros	6.384	-6,9	3.293	0,7	1,94	2,10	-	-	-	-
Vitoria-Gasteiz	26.540	5,2	14.754	2,3	1,80	1,75	30,6	1,3	42,5	3,9
<b>BIZKAIA</b>	<b>119.536</b>	<b>13,2</b>	<b>68.314</b>	<b>8,5</b>	<b>1,75</b>	<b>1,68</b>	<b>34,0</b>	<b>3,6</b>	<b>46,8</b>	<b>4,4</b>
Estatales	82.949	11,5	49.555	7,9	1,67	1,62	-	-	-	-
Extranjeros	36.587	17,3	18.759	10,2	1,95	1,83	-	-	-	-
Bilbao	83.330	17,5	46.353	10,6	1,80	1,69	39,3	6,1	52,6	6,6
<b>GIPUZKOA</b>	<b>83.454</b>	<b>2,6</b>	<b>48.588</b>	<b>4,8</b>	<b>1,72</b>	<b>1,76</b>	<b>31,4</b>	<b>0,5</b>	<b>41,2</b>	<b>1,6</b>
Estatales	57.361	-1,1	34.102	2,8	1,68	1,75	-	-	-	-
Extranjeros	26.093	11,9	14.486	10,1	1,80	1,77	-	-	-	-
Donostia / San Sebastián	48.302	7,0	28.390	7,6	1,70	1,71	35,6	0,3	46,0	1,2

p.p.\*= diferencia en puntos porcentuales con el mismo mes del año anterior

Fuente: Eustat. Encuesta de establecimientos turísticos receptores (ETR)

El número de entradas de viajeros procedentes del Estado sube un 4,8% en la C.A. de Euskadi con respecto al mes de febrero del año anterior, mientras que el incremento de las entradas de viajeros con origen en el extranjero es del 9,3%. Álava registra un aumento de viajeros estatales del 0,2% y del 0,7% en el caso de los extranjeros. En Bizkaia la entrada de viajeros estatales aumenta un 7,9%, mientras que la de viajeros procedentes del extranjero se incrementa un

10,2%. En Gipuzkoa se produce un aumento en la entrada de viajeros estatales del 2,8% y la de viajeros extranjeros asciende en un 10,1%.

La duración de la estancia media ha sido de 1,74 días, en este último mes de febrero, superior a los 1,70 días de estancia media que se produjeron en febrero de 2014. En Álava se produce un incremento desde 1,66 días del año pasado a 1,75 días en febrero de este año; en Bizkaia aumenta desde 1,68 días de febrero de 2014 a 1,75 días en este mes de febrero; por su parte, en Gipuzkoa disminuye desde 1,76 días de estancia media en febrero de 2014 a 1,72 de este febrero pasado.

Por lo que respecta al grado de ocupación por plazas, aumenta 2,1 puntos porcentuales para el total de la C.A. de Euskadi, al pasar del 30,0% de febrero de 2014 al 32,1% para febrero de este año. En Álava se produce un ascenso de 1,1 puntos porcentuales pasando del 26,8% a un 27,9%. En Bizkaia se registra un aumento de 3,6 puntos porcentuales, al pasar del 30,4% en febrero de 2014 a un grado de ocupación del 34,0% en este febrero pasado. En Gipuzkoa el grado de ocupación aumenta 0,5 puntos porcentuales, pasando del 30,9% de ocupación obtenido en febrero de 2014 al 31,4% obtenido en febrero de 2015.

**Evolución del grado de ocupación de los establecimientos hoteleros de la C.A. de Euskadi por territorio histórico (%)**

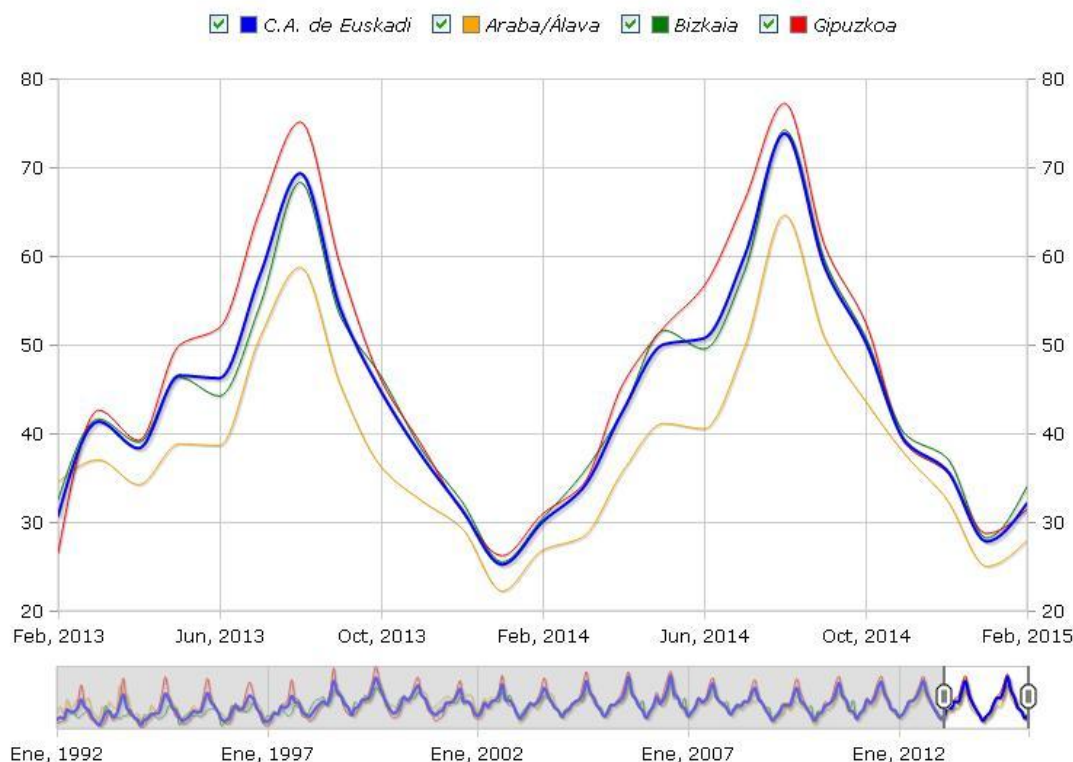

El grado de ocupación por habitaciones también registra una variación positiva de 3,1 puntos porcentuales para el conjunto de la C.A. de Euskadi, que alcanza un grado de ocupación por habitaciones del 43,3%. En Álava sube 3,0 puntos porcentuales, situándose en el 37,5%; en Bizkaia asciende 4,4 puntos alcanzando el 46,8%, mientras que en Gipuzkoa sube 1,6 puntos porcentuales alcanzando el 41,2% de ocupación por habitaciones.

La mayor ocupación hotelera por plazas en este mes de febrero se produce en Bilbao (39,3%), seguida de Donostia-San Sebastián (35,6%) y del área metropolitana de Bilbao (sin incluir la capital, 31,2%).

Teniendo en cuenta el día de la semana, es en los fines de semana cuando se produce una mayor ocupación en el conjunto de la C.A. de Euskadi en febrero de 2015, con un 42,7% de plazas ocupadas, siendo del 27,7% la ocupación registrada en los días laborables.

**En los alojamientos rurales las entradas de viajeros aumentan un 12,8% y las pernoctaciones suben un 16,4% en el mes de febrero**

Este mes de febrero se han registrado 4.044 entradas de viajeros en los alojamientos rurales de la C.A. de Euskadi, un 12,8% más que en el mismo mes del año anterior. Por territorios, en Álava desciende el número de entradas un 8,5%, en Bizkaia se produce una bajada del 12,8% y en Gipuzkoa se registra un ascenso del 36,0%. Las entradas de viajeros procedentes del extranjero suponen un descenso del 13,2% con respecto a las recibidas hace un año y representan el 5,0% del total de entradas. Por su parte, las entradas de viajeros procedentes del Estado suben un 14,7%.

Los establecimientos de agroturismos y casas rurales de la C.A. de Euskadi contabilizan un total de 8.931 pernoctaciones en el mes de febrero, experimentando un ascenso del 16,4% con respecto al mismo mes del año anterior. A nivel territorial, en Álava se experimenta una subida del 3,8%, en Bizkaia se produce un descenso del 8,7% y en Gipuzkoa se contabiliza una subida del 33,4%.

El grado de ocupación por plazas alcanza el 9,1%, con un ascenso de 1,3 puntos porcentuales sobre las cifras obtenidas en febrero de 2014. Álava experimenta un ascenso de 0,7 puntos porcentuales, quedando el grado de ocupación por plazas en el 7,1%. En Bizkaia el grado de ocupación es del 6,3%, produciéndose un descenso de 1,0 puntos porcentuales en relación a febrero de 2014 y Gipuzkoa experimenta una subida de 3,0 puntos porcentuales, alcanzando un grado de ocupación en este mes de febrero del 11,6%.

Por último, la estancia media por viajero ha ascendido con respecto al mes de febrero de 2014, pasando de 2,14 días de hace un año a 2,21 en este último mes de febrero.

**Tabla 2.- Pernoctaciones, entradas de viajeros, estancia media y grado de ocupación de los alojamientos rurales de la C.A. de Euskadi. Febrero 2015**

	Pernoctaciones		Entradas de viajeros		Estancia media		Grado de ocupación por	
	02/2015	m/m-12 (%)	02/2015	m/m-12 (%)	02/2015	02/2014	02/2015	p.p.*
<b>C.A. DE EUSKADI</b>	<b>8.931</b>	<b>16,4</b>	<b>4.044</b>	<b>12,8</b>	<b>2,21</b>	<b>2,14</b>	<b>9,1</b>	<b>1,3</b>
Araba/Álava	1.457	3,8	733	-8,5	1,99	1,75	7,1	0,7
Bizkaia	1.923	-8,7	847	-12,8	2,27	2,17	6,3	-1,0
Gipuzkoa	5.551	33,4	2.464	36,0	2,25	2,30	11,6	3,0

p.p.\*= diferencia en puntos porcentuales con el mismo mes del año anterior

**Fuente: Eustat. Encuesta de establecimientos turísticos receptores (ETR)**

**Para más información:**

Eustat - Euskal Estatistika Erakundea / Instituto Vasco de Estadística

C/ Donostia-San Sebastián, 1 01010 Vitoria-Gasteiz

Servicio de Prensa: [servicioprensa@eustat.eus](mailto:servicioprensa@eustat.eus) Tlf: 945 01 75 62

Más notas de prensa sobre Encuesta de establecimientos turísticos receptores de la C.A. de Euskadi (ETR)

Banco de datos sobre Encuesta de establecimientos turísticos receptores de la C.A. de Euskadi (ETR)