

ENCUESTA DE ESTABLECIMIENTOS TURÍSTICOS RECEPTORES. AGOSTO 2015

## Las entradas de viajeros en establecimientos hoteleros de la C. A. de Euskadi aumentan un 4,4% en agosto de 2015

**Las pernoctaciones han registrado también un ascenso del 6,0% con respecto al mismo mes del año anterior**

Las entradas de viajeros en los establecimientos hoteleros de la C.A. de Euskadi se han cifrado en 322.153 en agosto de 2015, 13.461 entradas más que en el mismo mes del año anterior, lo que supone una subida del 4,4%, según datos elaborados por Eustat. Las entradas de viajeros han ascendido un 11,7% en Álava, un 4,6% en Bizkaia y un 0,9% en Gipuzkoa.

Por otra parte, las pernoctaciones registradas en los establecimientos hoteleros de la C.A. de Euskadi en agosto de 2015 ascienden a 698.897, lo que representa un ascenso del 6,0% sobre las contabilizadas el mes de agosto del año anterior, es decir, 39.540 pernoctaciones más. También las pernoctaciones han tenido una evolución interanual positiva en los tres territorios: en Álava se incrementan un 7,1%, en Bizkaia suben un 5,9% y en Gipuzkoa se produce un ascenso del 5,8%.

**Tabla 1.- Pernoctaciones, entradas de viajeros, estancia media y grados de ocupación de los establecimientos hoteleros de la C.A. de Euskadi. Agosto 2015**

	Pernoctaciones		Entradas de viajeros		Estancia media		Grado de ocupación (%)			
	08/2015	m/m-12 (%)	08/2015	m/m-12 (%)	08/2015	08/2014	por plazas		por habitaciones	
							08/2015	p.p.*	08/2015	p.p.*
<b>C.A. DE EUSKADI</b>	<b>698.897</b>	<b>6,0</b>	<b>322.153</b>	<b>4,4</b>	<b>2,17</b>	<b>2,14</b>	<b>78,2</b>	<b>4,4</b>	<b>83,7</b>	<b>5,1</b>
Estatales	427.562	10,7	182.614	9,4	2,34	2,31	-	-	-	-
Extranjeros	271.335	-0,7	139.539	-1,6	1,94	1,93	-	-	-	-
<b>ARABA/ÁLAVA</b>	<b>97.649</b>	<b>7,1</b>	<b>54.747</b>	<b>11,7</b>	<b>1,78</b>	<b>1,86</b>	<b>69,5</b>	<b>4,8</b>	<b>73,1</b>	<b>6,4</b>
Estatales	67.429	5,0	33.312	9,0	2,02	2,10	-	-	-	-
Extranjeros	30.220	12,0	21.435	16,2	1,41	1,46	-	-	-	-
Vitoria-Gasteiz	71.164	8,9	38.993	13,0	1,83	1,89	73,0	6,0	77,3	7,4
<b>BIZKAIA</b>	<b>326.100</b>	<b>5,9</b>	<b>150.403</b>	<b>4,6</b>	<b>2,17</b>	<b>2,14</b>	<b>77,2</b>	<b>2,9</b>	<b>83,8</b>	<b>3,5</b>
Estatales	201.375	17,2	85.414	14,5	2,36	2,30	-	-	-	-
Extranjeros	124.725	-8,4	64.989	-6,0	1,92	1,97	-	-	-	-
Bilbao	197.072	2,2	92.204	1,7	2,14	2,13	81,8	2,0	88,3	1,9
<b>GIPUZKOA</b>	<b>275.148</b>	<b>5,8</b>	<b>117.003</b>	<b>0,9</b>	<b>2,35</b>	<b>2,24</b>	<b>83,4</b>	<b>6,2</b>	<b>87,9</b>	<b>6,7</b>
Estatales	158.758	5,7	63.888	3,5	2,48	2,43	-	-	-	-
Extranjeros	116.390	5,8	53.115	-2,0	2,19	2,03	-	-	-	-
Donostia / San Sebastián	152.493	9,0	62.719	6,8	2,43	2,38	88,9	3,1	93,5	3,3

p.p.\*= diferencia en puntos porcentuales con el mismo mes del año anterior

Fuente: Eustat. Encuesta de establecimientos turísticos receptores

El número de entradas de viajeros procedentes del Estado sube un 9,4% en la C.A. de Euskadi con respecto al mes de agosto del año anterior, mientras que las entradas de viajeros con origen en el extranjero bajan un 1,6%. Álava registra un ascenso de viajeros estatales del 9,0% y obtiene un incremento del 16,2% en el caso de los extranjeros. En Bizkaia la entrada de viajeros estatales

aumenta un 14,5%, mientras que la de viajeros procedentes del extranjero se reduce un 6,0%. En Gipuzkoa se produce un aumento en la entrada de viajeros estatales del 3,5% y la de viajeros extranjeros desciende en un 2,0%.

La duración de la estancia media ha sido de 2,17 días, en este último mes de agosto, que mejora los 2,14 días de estancia media que se produjeron en agosto de 2014. En Álava se produce un descenso desde 1,86 días del año pasado a 1,78 días en agosto de este año; en Bizkaia la estancia media de este mes de agosto ha sido de 2,17 días, más alta que los 2,14 días que se consiguieron en agosto de 2014; por su parte, en Gipuzkoa, se registra un ascenso desde los 2,24 días de agosto pasado a los 2,35 días obtenidos este mes de agosto.

Por lo que respecta al grado de ocupación por plazas, aumenta 4,4 puntos porcentuales para el total de la C.A. de Euskadi, al pasar del 73,8% de agosto de 2014 al 78,2% para agosto de este año. En Álava se produce un ascenso de 4,8 puntos porcentuales pasando del 64,6% a un 69,5%. En Bizkaia se registra un aumento de 2,9 puntos porcentuales, al pasar del 74,2% en agosto de 2014 a un grado de ocupación del 77,2% en este agosto pasado. En Gipuzkoa el grado de ocupación aumenta 6,2 puntos porcentuales, pasando del 77,2% de ocupación obtenido en agosto de 2014 al 83,4% obtenido en agosto de 2015.

**Evolución del grado de ocupación de los establecimientos hoteleros de la C.A. de Euskadi por territorio histórico (%)**

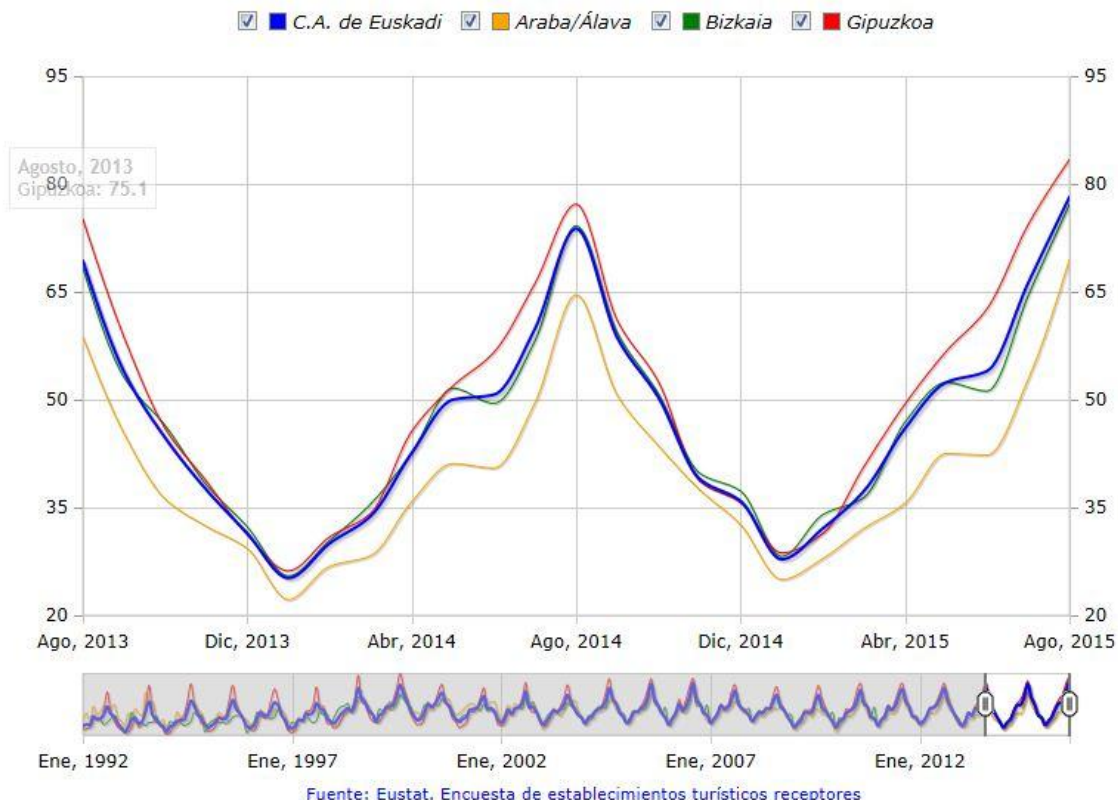

El grado de ocupación por habitaciones también registra una variación positiva de 5,1 puntos porcentuales para el conjunto de la C.A. de Euskadi, que alcanza un grado de ocupación por habitaciones del 83,7%. En Álava sube 6,4 puntos porcentuales, situándose en el 73,1%; en Bizkaia asciende 3,5 puntos alcanzando el 83,8%, mientras que en Gipuzkoa sube 6,7 puntos porcentuales alcanzando el 87,9% de ocupación por habitaciones.

La mayor ocupación hotelera por plazas en este mes de agosto se produce en Gipuzkoa Costa (89,4%), seguida de Donostia-San Sebastián (88,9%) y de Bilbao (81,8%).

Teniendo en cuenta el día de la semana, es en los fines de semana cuando se produce una mayor ocupación en el conjunto de la C.A. de Euskadi en agosto de 2015, con un 81,3% de plazas ocupadas, siendo del 77,0% la ocupación registrada en los días laborables.

### ***El grado de ocupación por habitaciones durante las fiestas de las tres capitales vascas osciló entre el 86% de Vitoria-Gasteiz y Bilbao y el 93% de Donostia-San Sebastián***

En Vitoria-Gasteiz se produjeron 7.417 entradas y 15.551 pernoctaciones durante las fiestas de la Virgen Blanca de 2015, en los días comprendidos del 4 al 9 de agosto de 2015 (6 noches), con un grado de ocupación por plazas del 82,7% y por habitaciones del 86,1%. En relación a 2014 las entradas se incrementaron un 11,8% y las pernoctaciones un 4,3%.

En Donostia-San Sebastián, durante la celebración de la Aste Nagusia, en los días comprendidos entre el 8 y el 15 de agosto de 2015 (8 noches), se registraron 16.469 entradas y 41.403 pernoctaciones, con un grado de ocupación por habitaciones del 96,0% y por plazas del 92,8%. Respecto a 2014, cuando las fiestas se celebraron entre los días 9 y 16 de agosto (8 noches), las entradas en Donostia-San Sebastián han aumentado un 16,2% y un 9,3% las pernoctaciones.

Las entradas de viajeros durante la duración de las fiestas de la Aste Nagusia de Bilbao de 2015 han ascendido a 24.491 en los establecimientos hoteleros de la capital vizcaína. Estas entradas se han producido en los días comprendidos del 22 al 30 de agosto de 2015 (9 noches). En ese mismo período se han obtenido 54.018 pernoctaciones, con un grado de ocupación por plazas del 77,8% y del 86,2% por habitaciones. Respecto a 2014, cuando las fiestas de la Semana Grande se celebraron entre los días 16 y 24 de agosto (9 noches), tanto las entradas como las pernoctaciones se han reducido un 10,7% y un 11,1%, respectivamente.

### ***En los alojamientos rurales las pernoctaciones aumentan un 11,6%, pero las entradas de viajeros descienden un 2,9% en agosto de 2015***

Este mes de agosto se han registrado 22.953 entradas de viajeros en los alojamientos rurales de la C.A. de Euskadi, un 2,9% menos que en el mismo mes del año anterior. Por territorios, en Álava se obtiene un ligero incremento del 0,2% en el número de entradas, en Bizkaia se produce una bajada del 2,2% y en Gipuzkoa se registra una disminución del 4,2%. Las entradas de viajeros procedentes del extranjero se incrementan un 3,4% con respecto a las recibidas hace un año y representan el 18,0% del total de entradas. Por su parte, las entradas de viajeros procedentes del Estado disminuyen un 4,3%.

Los establecimientos de agroturismos y casas rurales de la C.A. de Euskadi contabilizan un total de 90.348 pernoctaciones en el mes de agosto, experimentando un ascenso del 11,6% con respecto al mismo mes del año anterior. A nivel territorial, en Álava se produce un ascenso del 25,5%, en Bizkaia se contabiliza un incremento del 16,8% y en Gipuzkoa un 6,0%.

El grado de ocupación por plazas alcanza el 69,3%, con un ascenso de 5,4 puntos porcentuales sobre las cifras obtenidas en agosto de 2014. Álava experimenta una subida de 8,9 puntos porcentuales, quedando el grado de ocupación por plazas en el 45,7%. En Bizkaia el grado de ocupación es del 70,2%, produciéndose un ascenso de 8,3 puntos porcentuales en relación a agosto de 2014 y Gipuzkoa experimenta un ascenso de 1,8 puntos porcentuales, alcanzando un grado de ocupación en este mes de agosto del 78,3%.

Por último, la estancia media por viajero ha subido con respecto al mes de agosto de 2014, pasando de 3,42 días de hace un año a 3,94 en este último mes de agosto.

**Tabla 2.- Pernoctaciones, entradas de viajeros, estancia media y grado de ocupación de los alojamientos rurales de la C.A. de Euskadi. Agosto 2015**

	Pernoctaciones		Entradas de viajeros		Estancia media		Grado de ocupación por	
	08/2015	m/m-12 (%)	08/2015	m/m-12 (%)	08/2015	08/2014	08/2015	p.p.*
<b>C.A. DE EUSKADI</b>	<b>90.348</b>	<b>11,6</b>	<b>22.953</b>	<b>-2,9</b>	<b>3,94</b>	<b>3,42</b>	<b>69,3</b>	<b>5,4</b>
Araba/Álava	11.778	25,5	3.124	0,2	3,77	3,01	45,7	8,9
Bizkaia	28.963	16,8	7.639	-2,2	3,79	3,17	70,2	8,3
Gipuzkoa	49.607	6,0	12.190	-4,2	4,07	3,68	78,3	1,8

p.p.\* = diferencia en puntos porcentuales con el mismo mes del año anterior

**Fuente: Eustat. Encuesta de establecimientos turísticos receptores**

**Para más información:**

*Eustat - Euskal Estatistika Erakundea / Instituto Vasco de Estadística*

*C/ Donostia-San Sebastián, 1 01010 Vitoria-Gasteiz*

*Servicio de Prensa: [servicioprensa@eustat.eus](mailto:servicioprensa@eustat.eus) Tlf: 945 01 75 62*

*Más notas de prensa sobre Encuesta de establecimientos turísticos receptores de la C.A. de Euskadi (ETR)*

*Banco de datos sobre Encuesta de establecimientos turísticos receptores de la C.A. de Euskadi (ETR)*