

ENCUESTA DE ESTABLECIMIENTOS TURÍSTICOS RECEPTORES. SEPTIEMBRE 2015

Las entradas de viajeros en establecimientos hoteleros de la C. A. de Euskadi aumentan un 9,8% en septiembre de 2015

En el conjunto de los meses de julio, agosto y septiembre, las entradas de viajeros crecieron un 8,6% en los establecimientos hoteleros y un 7,4% en los rurales

Las entradas de viajeros en los establecimientos hoteleros de la C.A. de Euskadi se han cifrado en 262.504 en septiembre de 2015, 23.475 entradas más que en el mismo mes del año anterior, lo que supone una subida del 9,8%, según datos elaborados por Eustat. Las entradas de viajeros han ascendido un 13% en Bizkaia, un 8,8% en Gipuzkoa y un 2,7% en Álava.

Por otra parte, las pernoctaciones registradas en los establecimientos hoteleros de la C.A. de Euskadi en septiembre de 2015 ascienden a 518.952, lo que representa un ascenso del 4,7% sobre las contabilizadas el mes de septiembre del año anterior, es decir, 23.495 pernoctaciones más. Las pernoctaciones han tenido una evolución interanual positiva en Bizkaia, con un ascenso del 3,9%, y en Gipuzkoa, que registra un incremento del 8,3%, pero negativa en Álava, con un descenso del 2,4%.

Tabla 1.- Pernoctaciones, entradas de viajeros, estancia media y grados de ocupación de los establecimientos hoteleros de la C.A. de Euskadi. Septiembre 2015

	Pernoctaciones		Entradas de viajeros		Estancia media		Grado de ocupación (%)			
	09/2015	m/m-12 (%)	09/2015	m/m-12 (%)	09/2015	09/2014	por plazas		por habitaciones	
							09/2015	p.p.*	09/2015	p.p.*
C.A. DE EUSKADI	518.952	4,7	262.504	9,8	1,98	2,07	60,6	2,1	74,4	2,9
Estatales	281.200	-0,4	141.196	2,9	1,99	2,06	-	-	-	-
Extranjeros	237.752	11,6	121.308	19,2	1,96	2,09	-	-	-	-
ARABA/ÁLAVA	66.601	-2,4	37.593	2,7	1,77	1,86	49,4	-1,2	60,3	-2,5
Estatales	46.053	-4,3	25.436	0,6	1,81	1,90	-	-	-	-
Extranjeros	20.548	2,2	12.157	7,5	1,69	1,78	-	-	-	-
Vitoria-Gasteiz	47.023	-3,6	26.217	2,8	1,79	1,91	49,9	-1,9	63,5	-3,3
BIZKAIA	242.803	3,9	125.637	13,0	1,93	2,10	59,8	0,5	76,3	2,4
Estatales	132.626	2,2	67.317	5,6	1,97	2,04	-	-	-	-
Extranjeros	110.177	6,0	58.320	22,8	1,89	2,19	-	-	-	-
Bilbao	158.200	4,3	80.897	15,8	1,96	2,17	67,7	1,4	86,0	4,2
GIPUZKOA	209.548	8,3	99.274	8,8	2,11	2,12	66,5	5,5	77,9	5,8
Estatales	102.521	-2,0	48.443	0,5	2,12	2,17	-	-	-	-
Extranjeros	107.027	20,4	50.831	18,1	2,11	2,07	-	-	-	-
Donostia / San Sebastián	120.105	9,9	55.224	8,3	2,17	2,14	74,2	3,4	87,5	2,8

p.p.*= diferencia en puntos porcentuales con el mismo mes del año anterior

Fuente: Eustat. Encuesta de establecimientos turísticos receptores

El número de entradas de viajeros procedentes del Estado suben un 2,9% en la C.A. de Euskadi con respecto al mes de septiembre del año anterior, mientras que las entradas de viajeros con origen en el extranjero aumentan un 19,2%. Álava registra un ascenso de viajeros estatales del 0,6% y obtiene un incremento del 7,5% en el caso de los extranjeros. En Bizkaia la entrada de viajeros estatales aumenta un 5,6%, mientras que la de viajeros procedentes del extranjero lo

hace en un 22,8%. En Gipuzkoa se produce un aumento en la entrada de viajeros estatales del 0,5% y la de viajeros extranjeros asciende en un 18,1%.

La duración de la estancia media ha sido de 1,98 días en este último mes de septiembre, frente a los 2,07 días de estancia media que se produjeron en septiembre de 2014. En Álava se produce un descenso desde 1,86 días del año pasado a 1,77 días en septiembre de este año; en Bizkaia la estancia media de este mes de septiembre ha sido de 1,93 días, más corta que los 2,10 días que se consiguieron en septiembre de 2014; por su parte, en Gipuzkoa, prácticamente se mantiene invariable: 2,12 días en septiembre del año anterior por 2,11 días obtenidos este mes de septiembre.

Por lo que respecta al grado de ocupación por plazas, aumenta 2,1 puntos porcentuales para el total de la C.A. de Euskadi, al pasar del 58,6% de septiembre de 2014 al 60,6% para septiembre de este año. En Álava se produce un descenso de 1,2 puntos porcentuales pasando del 50,6% a un 49,4%. En Bizkaia se registra un aumento de 0,5 puntos porcentuales, al pasar del 59,3% en septiembre de 2014 a un grado de ocupación del 59,8% en este septiembre pasado. En Gipuzkoa el grado de ocupación aumenta 5,5 puntos porcentuales, pasando del 61,0% de ocupación obtenido en septiembre de 2014 al 66,5% obtenido en septiembre de 2015.

Evolución del grado de ocupación de los establecimientos hoteleros de la C.A. de Euskadi por territorio histórico (%)

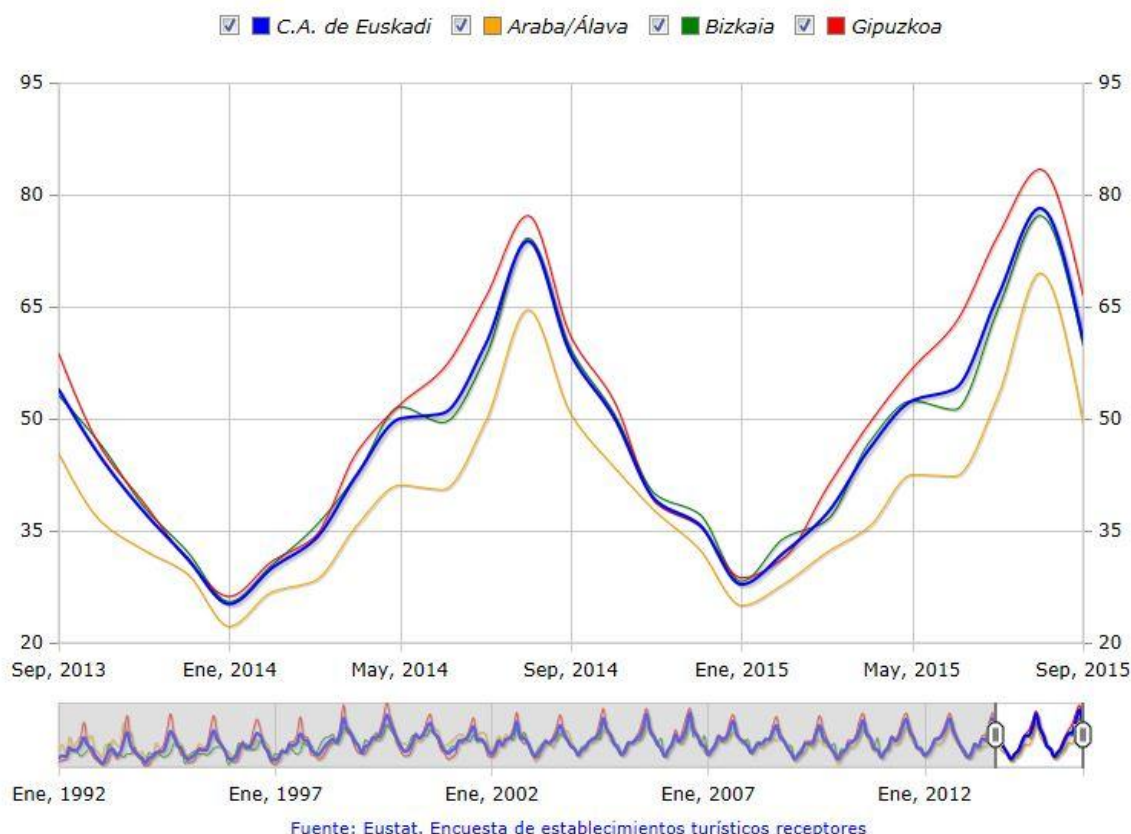

El grado de ocupación por habitaciones también registra una variación positiva de 2,9 puntos porcentuales para el conjunto de la C.A. de Euskadi, que alcanza un grado de ocupación por habitaciones del 74,4%. En Álava desciende 2,5 puntos porcentuales, situándose en el 60,3%; en

Bizkaia asciende 2,4 puntos alcanzando el 76,3%, mientras que en Gipuzkoa sube 5,8 puntos porcentuales registrando el 77,9% de ocupación por habitaciones.

La mayor ocupación hotelera por plazas en este mes de septiembre se produce en San Sebastián (74,2%), seguida de Gipuzkoa Costa (72,7%) y de Rioja Alavesa (68%).

Teniendo en cuenta el día de la semana, es en los fines de semana cuando se produce una mayor ocupación en el conjunto de la C.A. de Euskadi en septiembre de 2015, con un 70,5% de plazas ocupadas, siendo del 57% la ocupación registrada en los días laborables.

El grado de ocupación por habitaciones durante el festival de cine Zinemaldia de San Sebastián fue del 89,8% en los establecimientos hoteleros de la capital guipuzcoana

Las entradas de viajeros durante la duración de la celebración del festival internacional de cine Zinemaldia de San Sebastián de 2015 han ascendido a 30.285 en los establecimientos hoteleros de Gipuzkoa en los días comprendidos entre el 18 y el 26 de septiembre de 2015 (9 noches). En ese mismo período hubo 62.333 pernoctaciones en el total de Gipuzkoa, con un grado de ocupación por plazas del 66,2%. En San Sebastián se registraron 15.739 entradas y 34.905 pernoctaciones, con un grado de ocupación por habitaciones del 89,8% y por plazas del 72,2%. Respecto a 2014, cuando el festival se celebró entre los días 19 y 27 de septiembre (9 noches), las entradas en Gipuzkoa han aumentado un 14% y las pernoctaciones un 6,4% y en San Sebastián han aumentado un 10,5% las entradas y se han incrementado un 5,0% las pernoctaciones.

El grado de ocupación por habitaciones durante el FesTVal de Vitoria-Gasteiz fue del 69,5% en los establecimientos hoteleros de Vitoria-Gasteiz

Las entradas de viajeros durante el FesTVal de Vitoria-Gasteiz de 2015 han ascendido a 7.568 en los establecimientos hoteleros de Álava. Estas entradas se han producido en los días comprendidos del 1 al 5 de septiembre de 2015 (5 noches). En ese mismo período se han obtenido 12.036 pernoctaciones para el total de Álava, un 20,5% menos que durante 2014, en que las fechas de celebración del festival se extendieron del 1 al 6 de septiembre (6 noches). Las entradas también registraron un decremento del 9,1% en el total del territorio respecto al período del festival de 2014. El grado de ocupación por habitaciones ha sido en 2015 del 63,9% y del 53,4% por plazas. En Vitoria-Gasteiz se produjeron 5.568 entradas y 8.881 pernoctaciones, con un grado de ocupación por plazas del 56,4% y por habitaciones del 69,5%. En relación a 2014, las entradas se redujeron un 4,1% y las pernoctaciones un 17,2% en la capital.

Balance del verano: los tres territorios experimentan subidas en las entradas y pernoctaciones

En el conjunto de los meses veraniegos de julio, agosto y septiembre las entradas de viajeros han aumentado un 8,6% en la C.A. de Euskadi, respecto al mismo período de 2014, 69.480 entradas más. Álava ofrece la mayor subida de viajeros, con una variación del 10,5%, le sigue de cerca Bizkaia con un 10%, mientras en Gipuzkoa el incremento es del 6,1%. Son los viajeros procedentes del extranjero los que aumentan en mayor medida en el verano de 2015, un 11,7%, por un 6,1% de los estatales para el conjunto de la C.A. de Euskadi. Álava es el territorio en el que la entrada de extranjeros ha crecido en mayor medida; en concreto, las entradas de extranjeros crecen un 18,4% y las de los procedentes del Estado el 6,3%; en Bizkaia, crecen los viajeros provenientes del extranjero el 12,6%, y los que tienen origen estatal un 7,9%. También en Gipuzkoa aumentan ambos, más los extranjeros, un 8,8%, que los estatales, un 3,6%.

Las pernoctaciones han experimentado una variación positiva del 7,4% en el conjunto de la C.A. de Euskadi. En Álava el incremento es del 3,9%, en Bizkaia del 7,7% y en Gipuzkoa se produce un aumento del 8,2%.

En el año 2015 la estancia media durante los meses de verano permanece invariable en 2,1 días de media para el total de la C.A. de Euskadi.

Tanto el grado de ocupación por plazas, 68,5%, como el de habitaciones, 78%, han superado las cifras del año anterior; 4,3 puntos porcentuales más en el primer caso y 5,3 puntos porcentuales más en el segundo.

En los alojamientos rurales las entradas de viajeros aumentan un 7,4% y las pernoctaciones un 4,9%

Este mes de septiembre se han registrado 14.035 entradas de viajeros en los alojamientos rurales de la C.A. de Euskadi, un 7,4% más que en el mismo mes del año anterior. Por territorios, en Álava se obtiene un incremento del 21,3% en el número de entradas, en Bizkaia se produce un ascenso del 11,7% y en Gipuzkoa del 1,3%. Las entradas de viajeros procedentes del extranjero se incrementan un 29,3% con respecto a las recibidas hace un año y representan el 16,7% del total de entradas. Por su parte, las entradas de viajeros procedentes del Estado aumentan un 3,1%.

Los establecimientos de agroturismos y casas rurales de la C.A. de Euskadi contabilizan un total de 33.470 pernoctaciones en el mes de septiembre, experimentando un ascenso del 4,9% con respecto al mismo mes del año anterior. A nivel territorial, en Álava se produce un ascenso del 33,7%, en Gipuzkoa se contabiliza un incremento del 2,5% y en Bizkaia un ligero descenso del 0,2%.

El grado de ocupación por plazas alcanza el 27,7%, con un ascenso de 0,9 puntos porcentuales sobre las cifras obtenidas en septiembre de 2014. Álava experimenta una subida de 4,4 puntos porcentuales, quedando el grado de ocupación por plazas en el 18%. En Bizkaia el grado de ocupación es del 24,1%, produciéndose un descenso de 1,2 puntos porcentuales en relación a septiembre de 2014 y Gipuzkoa experimenta un ascenso de un punto porcentual, alcanzando un grado de ocupación en este mes de septiembre del 34,2%. Por último, la estancia media por viajero ha descendido con respecto al mes de septiembre de 2014, pasando de 2,44 días de hace un año a 2,38 en este último mes de septiembre.

En el conjunto de los meses de julio, agosto y septiembre de 2015 se ha contabilizado en los alojamientos rurales vascos, respecto a los mismos meses del año anterior, un aumento de las entradas del 9,3% en el total de la C.A. de Euskadi, afectando de forma positiva a los tres territorios, aunque con variaciones de distinto grado por territorio. En Álava el aumento es del 29,8%, del 9,9% en Bizkaia y del 4,4% en Gipuzkoa. Por su parte, las pernoctaciones presentan una variación también positiva cifrada en un 12,2% más para el total de la C.A. de Euskadi. En concreto se ha registrado un crecimiento del 40,8% en Álava, del 12,2% en Bizkaia y en Gipuzkoa del 7,7%. El grado de ocupación por plazas ha aumentado 4,3 puntos porcentuales y el de habitaciones 3,9 puntos porcentuales y la estancia media se situó en 3,1 días para el total de la C.A. de Euskadi.

Tabla 2.- Pernoctaciones, entradas de viajeros, estancia media y grado de ocupación de los alojamientos rurales de la C.A. de Euskadi. Septiembre 2015

	Pernoctaciones		Entradas de viajeros		Estancia media		Grado de ocupación por plazas (%)	
	09/2015	m/m-12 (%)	09/2015	m/m-12 (%)	09/2015	09/2014	09/2015	p.p.*
C.A. DE EUSKADI	33.470	4,9	14.035	7,4	2,38	2,44	27,7	0,9
Araba/Álava	4.420	33,7	2.290	21,3	1,93	1,75	18,0	4,4
Bizkaia	9.297	-0,2	4.583	11,7	2,03	2,27	24,1	-1,2
Gipuzkoa	19.753	2,5	7.162	1,3	2,76	2,72	34,2	1,0

p.p.*= diferencia en puntos porcentuales con el mismo mes del año anterior

Fuente: Eustat. Encuesta de establecimientos turísticos receptores

Para más información:

Eustat - Euskal Estatistika Erakundea / Instituto Vasco de Estadística

C/ Donostia-San Sebastián, 1 01010 Vitoria-Gasteiz

Servicio de Prensa: servicioprensa@eustat.eus Tlf: 945 01 75 62

Más notas de prensa sobre Encuesta de establecimientos turísticos receptores de la C.A. de Euskadi (ETR)

Banco de datos sobre Encuesta de establecimientos turísticos receptores de la C.A. de Euskadi (ETR)