

ENCUESTA DE ESTABLECIMIENTOS TURÍSTICOS RECEPTORES. NOVIEMBRE 2015

## Las entradas de viajeros en establecimientos hoteleros de la C. A. de Euskadi aumentan un 5,4% en noviembre de 2015

**Las pernoctaciones han registrado también un ascenso del 6,8% con respecto al mismo mes del año anterior**

Las entradas de viajeros en los establecimientos hoteleros de la C.A. de Euskadi se han cifrado en 185.845 en noviembre de 2015, 9.496 entradas más que en el mismo mes del año anterior, lo que supone una subida del 5,4%, según datos elaborados por Eustat. Las entradas de viajeros han ascendido un 9,8% en Gipuzkoa y un 7,7% en Bizkaia, pero han disminuido un 10,3% en Álava.

Por otra parte, las pernoctaciones registradas en los establecimientos hoteleros de la C.A. de Euskadi en noviembre de 2015 ascienden a 342.961, lo que representa un ascenso del 6,8% sobre las contabilizadas el mes de noviembre del año anterior, es decir, 21.962 pernoctaciones más. Las pernoctaciones han tenido una evolución interanual positiva en Gipuzkoa, donde se contabiliza un ascenso del 9,9%, y en Bizkaia, con un incremento del 9,1%, pero en Álava se produce un descenso del 7,0%.

**Tabla 1.- Pernoctaciones, entradas de viajeros, estancia media y grados de ocupación de los establecimientos hoteleros de la C.A. de Euskadi. Noviembre 2015**

	Pernoctaciones		Entradas de viajeros		Estancia media		Grado de ocupación (%)			
	11/2015	m/m-12 (%)	11/2015	m/m-12 (%)	11/2015	11/2014	por plazas		por habitaciones	
							11/2015	p.p.*	11/2015	p.p.*
<b>C.A. DE EUSKADI</b>	<b>342.961</b>	<b>6,8</b>	<b>185.845</b>	<b>5,4</b>	<b>1,85</b>	<b>1,82</b>	<b>41,0</b>	<b>2,1</b>	<b>53,1</b>	<b>2,9</b>
Estatales	243.512	7,2	135.032	6,8	1,80	1,80	-	-	-	-
Extranjeros	99.449	6,1	50.813	1,9	1,96	1,88	-	-	-	-
<b>ARABA/ÁLAVA</b>	<b>46.997</b>	<b>-7,0</b>	<b>26.936</b>	<b>-10,3</b>	<b>1,74</b>	<b>1,68</b>	<b>35,0</b>	<b>-2,5</b>	<b>45,7</b>	<b>-2,0</b>
Estatales	36.845	-9,1	21.632	-13,3	1,70	1,62	-	-	-	-
Extranjeros	10.152	1,2	5.304	4,5	1,91	1,98	-	-	-	-
Vitoria-Gasteiz	34.942	-8,2	19.673	-11,0	1,78	1,72	37,1	-3,5	50,6	-3,1
<b>BIZKAIA</b>	<b>166.018</b>	<b>9,1</b>	<b>88.396</b>	<b>7,7</b>	<b>1,88</b>	<b>1,86</b>	<b>42,0</b>	<b>2,3</b>	<b>56,4</b>	<b>3,4</b>
Estatales	114.900	10,2	63.304	11,1	1,82	1,83	-	-	-	-
Extranjeros	51.118	6,6	25.092	0,0	2,04	1,91	-	-	-	-
Bilbao	112.234	4,4	60.516	7,1	1,85	1,90	48,5	1,5	62,9	1,9
<b>GIPUZKOA</b>	<b>129.946</b>	<b>9,9</b>	<b>70.513</b>	<b>9,8</b>	<b>1,84</b>	<b>1,84</b>	<b>42,4</b>	<b>3,7</b>	<b>52,0</b>	<b>4,3</b>
Estatales	91.767	11,3	50.096	12,5	1,83	1,85	-	-	-	-
Extranjeros	38.179	6,7	20.417	3,5	1,87	1,82	-	-	-	-
Donostia / San Sebastián	76.267	14,9	41.570	8,5	1,83	1,73	48,8	3,9	59,4	5,1

p.p.\*= diferencia en puntos porcentuales con el mismo mes del año anterior

Fuente: Eustat. Encuesta de establecimientos turísticos receptores

El número de entradas de viajeros procedentes del Estado sube un 6,8% en la C.A. de Euskadi con respecto al mes de noviembre del año anterior, mientras que las entradas de viajeros con origen en el extranjero aumentan un 1,9%. Álava registra un descenso de viajeros estatales del 13,3% y consigue un ascenso del 4,5% en el caso de los extranjeros. En Bizkaia, la entrada de viajeros estatales aumenta un 11,1%, mientras que la de viajeros procedentes del extranjero

repiten prácticamente las cifras de noviembre de 2014 (0,0%). En Gipuzkoa se produce un aumento en la entrada de viajeros estatales del 12,5% y la de viajeros extranjeros asciende en un 3,5%.

La duración de la estancia media ha sido de 1,85 días en este último mes de noviembre, frente a los 1,82 días de estancia media que se produjeron en noviembre de 2014. En Álava, con una estancia media de 1,74 días en este último mes de noviembre se produce una variación positiva con respecto a noviembre de 2014, cuando se obtuvo una estancia media de 1,68 días; en Bizkaia la estancia media de este mes de noviembre ha sido de 1,88 días, y en noviembre de 2014 fue de 1,86 días; por su parte, en Gipuzkoa se mantiene invariable en 1,84 días tanto en noviembre del año anterior como en noviembre de este año.

Por lo que respecta al grado de ocupación por plazas, aumenta 2,1 puntos porcentuales para el total de la C.A. de Euskadi, al pasar del 39,0% de noviembre de 2014 al 41,0% para noviembre de este año. En Álava se produce una disminución de 2,5 puntos porcentuales pasando del 37,5% a un 35%. En Bizkaia se registra un aumento de 2,3 puntos porcentuales, al pasar del 39,8% en noviembre de 2014 a un grado de ocupación del 42,0% en este noviembre pasado. En Gipuzkoa el grado de ocupación aumenta 3,7 puntos porcentuales, pasando del 38,7% de ocupación obtenido en noviembre de 2014 al 42,4% obtenido en noviembre de 2015.

#### Evolución del grado de ocupación de los establecimientos hoteleros de la C.A. de Euskadi por territorio histórico (%)

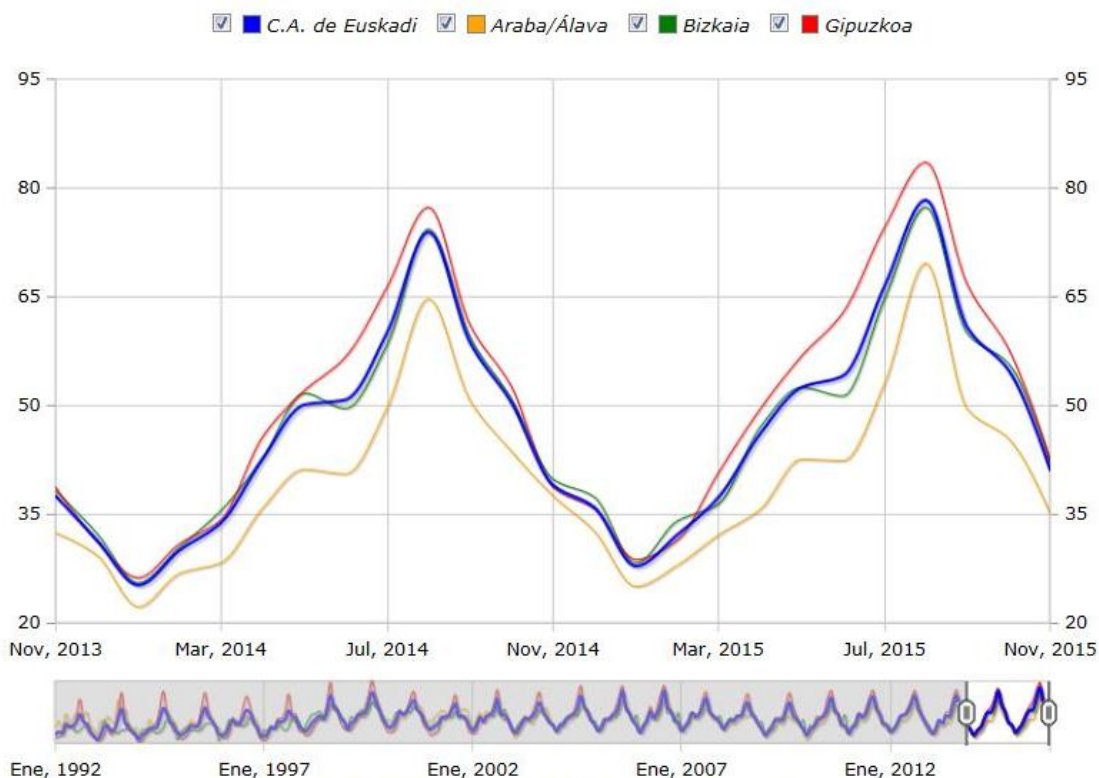

Fuente: Eustat. Encuesta de establecimientos turísticos receptores

El grado de ocupación por habitaciones también registra una variación positiva de 2,9 puntos porcentuales para el conjunto de la C.A. de Euskadi, que alcanza un grado de ocupación por habitaciones del 53,1%. En Álava desciende 2 puntos porcentuales, situándose en el 45,7%; en Bizkaia asciende 3,4 puntos alcanzando el 56,4%, mientras que en Gipuzkoa también sube 4,3 puntos porcentuales registrando el 52% de ocupación por habitaciones.

La mayor ocupación hotelera por plazas en este mes de noviembre se produce en San Sebastián (48,8%), seguida de Bilbao (48,5%) y de Rioja Alavesa (42,6%).

Teniendo en cuenta el día de la semana, es en los fines de semana cuando se produce una mayor ocupación en el conjunto de la C.A. de Euskadi en noviembre de 2015, con un 55,9% de plazas ocupadas, siendo del 35,6% la ocupación registrada en los días laborables.

### **En los alojamientos rurales las entradas de viajeros aumentan un 11,3% y las pernoctaciones un 9,6%**

Este mes de noviembre se han registrado 7.823 entradas de viajeros en los alojamientos rurales de la C.A. de Euskadi, un 11,3% más que en el mismo mes del año anterior. Por territorios, en Álava se obtiene un incremento del 19,5% en el número de entradas, en Bizkaia se produce un ascenso del 9,8% y en Gipuzkoa del 8,8%. Las entradas de viajeros procedentes del extranjero se reducen un 28,4% con respecto a las recibidas hace un año y representan el 6,4% del total de entradas. Por su parte, las entradas de viajeros procedentes del Estado aumentan un 15,8%.

Los establecimientos de agroturismos y casas rurales de la C.A. de Euskadi contabilizan un total de 17.245 pernoctaciones en el mes de noviembre, experimentando un ascenso del 9,6% con respecto al mismo mes del año anterior. A nivel territorial, en Gipuzkoa se produce un ascenso del 23,6%, en Bizkaia se contabiliza un incremento del 1,3%, pero en Álava se produce un descenso del 7,5%.

El grado de ocupación por plazas alcanza el 14,6%, con un ascenso de 1 punto porcentual sobre las cifras obtenidas en noviembre de 2014. Álava experimenta una bajada de 1,7 puntos porcentuales, quedando el grado de ocupación por plazas en el 13,2%. En Bizkaia el grado de ocupación es del 13,9%, con un incremento de 0,1 puntos porcentuales en relación a noviembre de 2014 y Gipuzkoa experimenta un ascenso de 2,7 puntos porcentuales, alcanzando un grado de ocupación en este mes de noviembre del 15,7%. Por último, la estancia media por viajero ha disminuido con respecto al mes de noviembre de 2014, pasando de 2,24 días de hace un año a 2,20 en este último mes de noviembre.

**Tabla 2.- Pernoctaciones, entradas de viajeros, estancia media y grado de ocupación de los alojamientos rurales de la C.A. de Euskadi. Noviembre 2015**

	Pernoctaciones		Entradas de viajeros		Estancia media		Grado de ocupación por plazas (%)	
	11/2015	m/m-12 (%)	11/2015	m/m-12 (%)	11/2015	11/2014	11/2015	p.p.*
<b>C.A. DE EUSKADI</b>	<b>17.245</b>	<b>9,6</b>	<b>7.823</b>	<b>11,3</b>	<b>2,20</b>	<b>2,24</b>	<b>14,6</b>	<b>1,0</b>
Araba/Álava	3.321	-7,5	1.787	19,5	1,86	2,40	13,2	-1,7
Bizkaia	4.933	1,3	2.148	9,8	2,30	2,49	13,9	0,1
Gipuzkoa	8.991	23,6	3.888	8,8	2,31	2,03	15,7	2,7

p.p.\*= diferencia en puntos porcentuales con el mismo mes del año anterior

**Fuente: Eustat. Encuesta de establecimientos turísticos receptores**

#### **Para más información:**

Eustat - Euskal Estatistika Erakundea / Instituto Vasco de Estadística

C/ Donostia-San Sebastián, 1 01010 Vitoria-Gasteiz

Servicio de Prensa: [servicioprensa@eustat.eus](mailto:servicioprensa@eustat.eus) Tlf: 945 01 75 62

Más notas de prensa sobre Encuesta de establecimientos turísticos receptores de la C.A. de Euskadi (ETR)

Banco de datos sobre Encuesta de establecimientos turísticos receptores de la C.A. de Euskadi (ETR)