Estadística de nacimientos
Análisis de resultados
Jaiotzen estatistika
Emaitzen analisia

Eustat

2002

Lanketa / Elaboración:

Eustat
Euskal Estatistika Erakundea
Instituto Vasco de Estadística (Eustat)

Argitaraldia / Fecha:

IX-2004

Argitalpena / Edición:

Eustat
Euskal Estatistika Erakundea
Instituto Vasco de Estadística
Donostia-San Sebastián, 1 - 01010 Vitoria-Gasteiz

Internet: www.eustat.es

© **Euskal AEko Administrazioa**
Administración de la C.A. de Euskadi

EN 2002 EL NÚMERO DE NACIMIENTOS EN LA C. A. DE EUSKADI ALCANZA LA CIFRA DE 18.133, CON UN AUMENTO DEL 2,8% SOBRE EL AÑO ANTERIOR.

La estadística de Nacimientos junto con la de Matrimonios y Defunciones constituye el Movimiento Natural de la Población. La antigüedad de esta estadística, de la que se tiene información desde 1861, permite conocer los cambios demográficos que se han producido en este período y su evolución. El Movimiento Natural de la Población determina, junto con los movimientos migratorios, las fluctuaciones de la población.

EUSKAL AEN, 2002AN, JAIOTZEN KOPURUA 18.133RA IRITSI ETA %2,8 IGO ZEN, AURREKO URTEAREN ALDEAN.

Jaiotzen estatistika, ezkontzen eta heriotzen estatistikak bezala, biztanleriaren berezko mugimenduaren zati bat da. Estatistika hori aspaldidanik egiten da, lehen datuak 1861ekoak baitira; hori dela eta, posible da aldi horretan izan ziren demografi aldaketak eta horien bilakaera jakitea. Biztanleriaren berezko mugimenduak zehazten ditu, migrazio-mugimenduekin batera, biztanle-kopuruaren gorabeherak.

1. Evolución del número de nacidos. Mil habitantes / Jaio–kopuruaren bilakaera. Mila biztanle

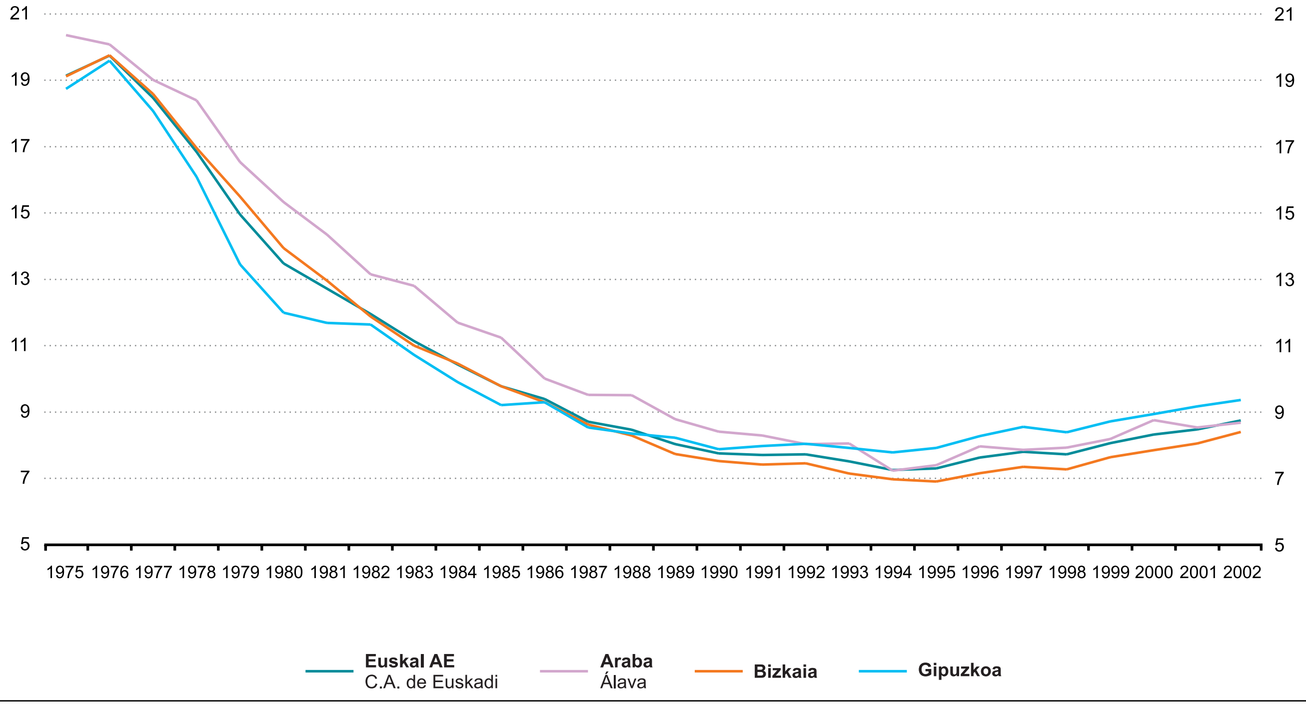

La fuerte tendencia descendente de los nacimientos iniciada a partir de 1976 se frena a finales de los 80. En 1994 nos encontramos con la cifra más baja -15.284 nacimientos- para iniciar un tímido repunte en 1995. En 2002 se alcanza el nivel más alto de la década y el aumento de un 2,8% sobre el año anterior lleva el número de nacidos a 18.133.

En Euskadi, el número de nacimientos por mil habitantes se sitúa en 8,8. En los años 60 esta cifra superaba el 20 por mil y estaba por encima de la española; desde entonces el descenso, más intenso en la segunda mitad de los 70 y primera de los 80, ha sido continuo hasta 1995, año en el que la tasa llegó a ser del 7,3. A partir de 1996 empieza a aumentar hasta llegar a la situación actual, aunque mantenemos tasas inferiores a la media española y media europea (10,3 en ambos casos).

1976tik aurrera, jaiotzek beheranzko joera nabarmena izan zuten; joera hori, dena dela, moteldu egin zen 80ko urteen amaieran. Kopururik baxuena 1994an izan zen (15.284 jaiotza), nahiz eta 1995ean kopuru hori zertxobait igo zen. 2002an, hamarkadako mailarik altuena iritsi zen. Igoera %2,8koa izan zen, aurreko urtearen aldean, eta, horrenbestez, jaioen kopurua 18.133ra heldu zen.

Euskadin, jaiotzen kopurua (mila biztanleko) 8,8ra iritsi zen. 60ko urteetan, kopuru hori milako 20tik gorakoa zen, eta Espainiakoaren gainetik zegoen. Harrezkero, etengabe jaitsi da kopuru hori 1995ean 7,3ko tasa lortu arte. Dena dela, jaitsiera hori handiagoa izan zen 70eko hamarkadaren bigarren erdian eta 80ko hamarkadaren lehenengoan. 1996tik aurrera igotzen hasi zen gaur arte, baina hala ere, oraindik ere Espainiako eta Europako batez bestekoen azpitik gaude (10,3 kasu bietan).

1. TAULA *JAIOTZEN ESTATISTIKA*
1. TABLA *ESTADISTICA DE NACIMIENTOS*

JAIOAK ETA JAIOTZA-TASA GORDINAK NACIDOS Y TASAS BRUTAS DE NATALIDAD	**EUSKAL AE** C.A. DE EUSKADI		**ARABA** ÁLAVA		**BIZKAIA**		**GIPUZKOA**	
	Bizirik jaioak Nacidos vivos	**Tasa**	**Bizirik jaioak** Nacidos vivos	**Tasa**	**Bizirik jaioak** Nacidos vivos	**Tasa**	**Bizirik jaioak** Nacidos vivos	**Tasa**
1975	39.646	19,1	4.833	20,4	22.075	19,1	12.738	18,7
1976	41.100	19,7	4.809	20,1	22.924	19,8	13.367	19,6
1977	38.806	18,5	4.634	19,0	21.754	18,6	12.418	18,1
1978	35.657	16,8	4.560	18,4	19.987	17,0	11.110	16,1
1979	31.835	15,0	4.163	16,5	18.356	15,5	9.316	13,5
1980	28.812	13,5	3.917	15,3	16.569	13,9	8.326	12,0
1981	27.255	12,7	3.710	14,3	15.419	13,0	8.126	11,7
1982	25.670	12,0	3.436	13,2	14.142	11,9	8.092	11,6
1983	23.920	11,1	3.374	12,8	13.092	11,0	7.454	10,7
1984	22.411	10,4	3.108	11,7	12.426	10,5	6.877	9,9
1985	20.970	9,8	3.008	11,2	11.582	9,8	6.380	9,2
1986	20.094	9,4	2.693	10,0	10.981	9,3	6.420	9,3
1987	18.593	8,7	2.572	9,5	10.148	8,6	5.873	8,5
1988	18.021	8,5	2.577	9,5	9.724	8,3	5.720	8,4
1989	17.024	8,0	2.389	8,8	9.024	7,7	5.611	8,2
1990	16.361	7,8	2.290	8,4	8.724	7,5	5.347	7,9
1991	16.228	7,7	2.276	8,3	8.557	7,4	5.395	8,0
1992	16.250	7,7	2.221	8,0	8.587	7,5	5.442	8,0
1993	15.801	7,5	2.239	8,1	8.203	7,1	5.359	7,9
1994	15.248	7,3	2.024	7,2	7.991	7,0	5.269	7,8
1995	15.322	7,3	2.082	7,4	7.879	6,9	5.361	7,9
1996	15.987	7,6	2.249	8,0	8.148	7,1	5.590	8,3
1997	16.325	7,8	2.226	7,9	8.333	7,3	5.766	8,5
1998	16.113	7,7	2.249	7,9	8.216	7,3	5.648	8,4
1999	16.787	8,1	2.321	8,2	8.599	7,7	5.867	8,8
2000	17.316	8,4	2.487	8,7	8.818	7,9	6.011	9,0
2001	17.647	8,5	2.436	8,5	9.040	8,1	6.171	9,2
2002	18.133	8,8	2.491	8,7	9.372	8,4	6.270	9,4

La cifra más alta de nacimientos por mil habitantes se da en Guipuzkoa (9,4‰), seguida de Alava (8,7‰) y Bizkaia (8,4‰), por debajo estas últimas de la obtenida para el conjunto de Euskadi.

Jaiotza-kopururik altuena, mila biztanleko, Gipuzkoakoa da (‰9,4); ondoren, Arabakoa dator (‰8,7); eta azkena Bizkaikoa (‰8,4), Euskadi osoak lortutakoaren azpitik baitago.

Nacidos por comarca de residencia de la madre 2. Jaioak, ama bizi den eskualdearen arabera

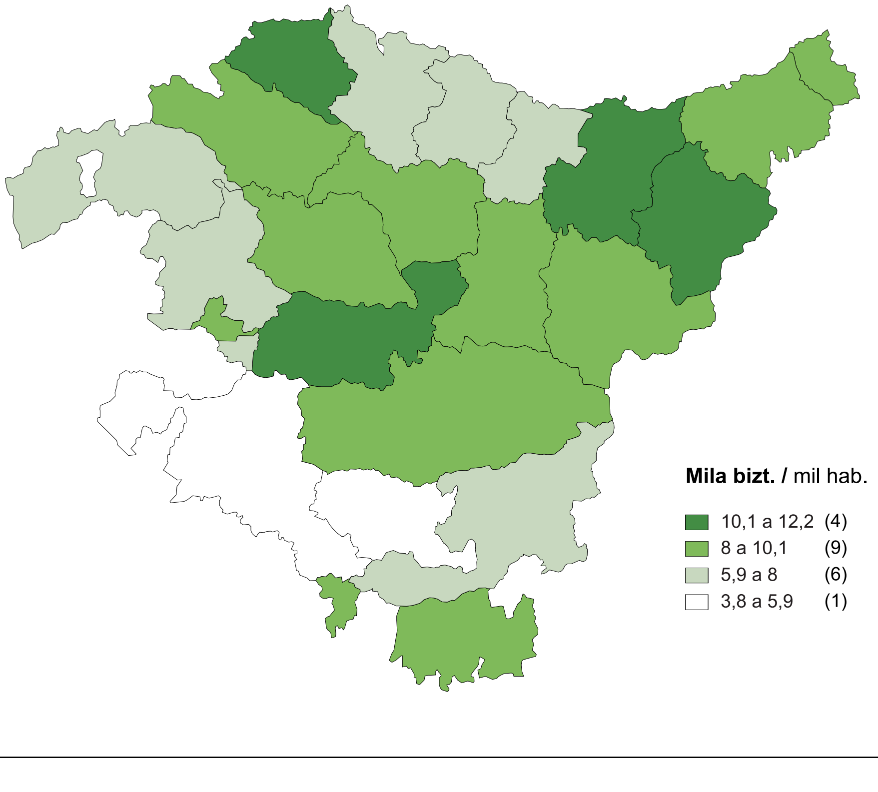

Eustat

En las comarcas Estribaciones del Gorbea, Plentzia-Mungia, Urola-Kosta y Tolosaldea nos encontramos con el número de nacimientos por mil habitantes más alto de la comunidad, con 12,2‰, 11,1‰, 10,9‰ y 10,1‰ respectivamente. Todas las comarcas de Gipuzkoa, salvo Alto y Bajo Deba, superan la cifra del conjunto de Euskadi. En Alava, sólo Llanada Alavesa tiene un valor superior al 8,8 ‰, mientras que en Bizkaia, además de las mencionadas Plentzia-Mungia y Urola-Kosta, Durangesado y Arratia-Nervión superan la cifra de la comunidad, quedando el resto de las comarcas por debajo. En el extremo inferior, y claramente influida por la estructura por edad de la población, se encuentra la comarca Valles Alaveses con una tasa del 3,8‰.

El incremento en el número absoluto de nacimientos es común a los tres territorios. En Bizkaia, con 9.372 nacidos, se produce un mayor aumento (3,7%). En Alava y Gipuzkoa el número de nacimientos fue 2.491y 6.270 respectivamente, con incrementos del 2,3% y 1,6% respecto al año anterior. En los tres Territorios Históricos se alcanzan las mayores cifras en lo que va de década.

Gorbeia Inguruak, Plentzia-Mungia, Urola-Kosta eta Tolosaldea eskualdeetan izan dira erkidegoko jaiotza-kopururik altuenak, mila biztanleko: ‰12,2, ‰11,1, ‰10,9 eta ‰10,1, hurrenez hurren. Gipuzkoako eskualde guztiek gainditu zuten Euskadik osotara lortutako zifra, Debabarrena eta Debagoiena eskualdeak izan ezik. Araban, Arabako Lautadak bakarrik gainditu zuen ‰8,8ko zifra. Bizkaian, aldiz, aipatu ditugun Plentzia-Mungia eta Urola-Kostaz gain, Durangaldeak eta Arratia-Nerbioik ere gainditu egin zuten erkidegoko zifra eta gainerako eskualdeak azpitik geratu ziren. Beheko muturrean, Arabako Mendialdea (‰3,8) kokatu zen, eskualde horretan biztanleriaren adinkako egiturak duen eragin handiaren ondorioz.

Jaiotzen kopuru absolutuaren gehikuntza hiru herrialdeetan eman zen. Bizkaian izan zen igoerarik handiena (%3,7), 9.372 jaiorekin. Araban 2491 jaio izan ziren eta Gipuzkoan 6.270 eta beraz, %2,3 eta %1,6ko gehikuntzak izan zituzten aurreko urtearen aldean. Azken hamarkada horretako zenbakirik handienak izan ziren hiru lurraldeetan.

Evolución de los nacimientos por edad de la madre. (%)

3.

Jaiotakoen bilakaera amaren adinari jarraiki. (%)

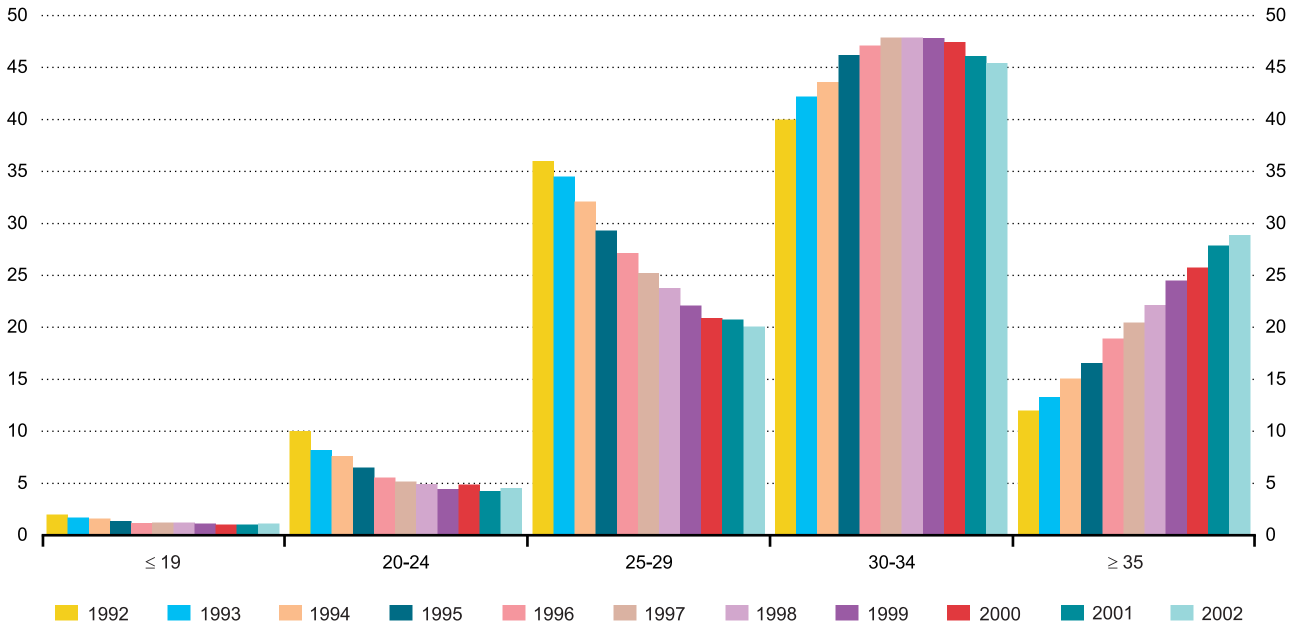

Uno de los factores que ha contribuido a la disminución de la natalidad en los últimos años ha sido el progresivo retraso de la maternidad. En 2002 se mantiene la tendencia y la edad de las madres es superior a la de años anteriores. Un 74,3% de las mujeres que tuvieron hijos en 2002 era mayor de treinta años. El grupo más numeroso corresponde a las mujeres entre 30 y 34 años de edad, con un 45,4% del total de los nacimientos, cifra inferior a la de 2001. Por el contrario aumenta en un punto el grupo de madres mayores de 35 años, en el que se producen el 28,9% de los nacimientos, y que continúa superando al grupo de 25 a 29 años.

La distribución por edades de las madres difiere bastante de la obtenida años atrás. Si en 2002 el grupo más numeroso corresponde a las de 30 a 34 años, hasta principios de los 90 eran superadas por las que tenían entre 25 y 29 años y en los 80 incluso por las más jóvenes, entre 20 y 24 años.

Jaiotza-tasak jaitsi egin dira azken urteotan, eta horretan lagundu du amatasuna gero eta areago atzeratzeak. 2002an, ez zen aldatu joera hori, eta amen adina aurreko urteetakoa baino altuagoa izan zen. 2002an seme-alabak eduki zituzten emakumeen %74,3 hogeita hamar urtetik gorakoak izan ziren. Adinka, talderik handiena 30 eta 34 urte arteko emakumeena da, jaiotzen %45,4 eragin baitzituzten, 2001ekoa baino kopuru txikiagoa. Bestalde, puntu bat hazi da 35 urtetik gorako taldea, jaiotzen %28,9 talde horretan izan baitzen, eta 25 eta 29 urte arteko taldearen gainetik jarraitzen du.

Amen adinkako banaketa asko aldatu da, aurreko urteetakoaren aldean. 2002an, talderik ugariena 30etik 34 urtera bitartekoena zen; 90eko urteen hasieran, berriz, aurretik zeuden 25 eta 29 urtera bitartekoak; 80ko urteetan, 20 eta 24 urtera bitartekoak ere aurretik jarri ziren.

En lo que va de década, todos los grupos de edades maternas de menos de 30 años pierden peso. Así, el porcentaje de las madres menores de 25 años se reduce casi a la mitad. En el grupo de 25 a 29 años la disminución es todavía mayor (14 puntos), suponiendo en 2002 el 20,1% de las madres. Por el contrario, aumenta más del doble el grupo de madres de 35 o más años.

Azken hamarkada honetan, 30 urtetik beherako amen talde guztiek galdu dute pisua. Hartara, 25 urtetik beherako amen ehunekoa ia erdira murriztu da. Beherakada are handiagoa da (14 puntu) 25 eta 29 urte bitartekoen taldean; 2002. urtean, ama izan zirenen %20,1 izan ziren. Aitzitik, bikoitzera baino gehiagora gehitu da 35 edo urte gehiagorekin ama izan direnen taldea.

4. Nacidos por orden de nacimiento según la edad de la madre. (%)

Jaioak, jaiotza-ordenari jarraiki, amaren adinaren arabera. (%)

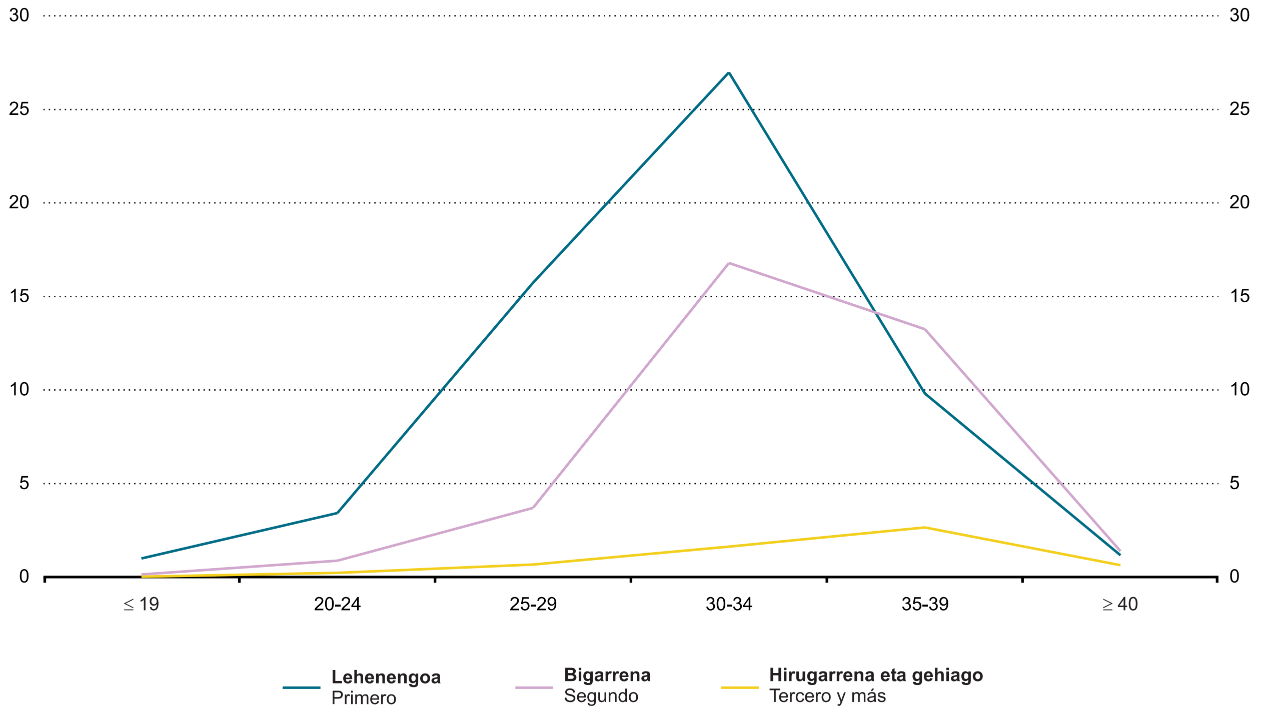

La edad media del total de las madres es de 32 años, mientras que en las madres que tienen su primer hijo es 30,8 años. Como puede apreciarse en la Tabla 2, las madres primerizas residentes en la C. A. de Euskadi son las de mayor edad entre todos los países que componen la Unión Europea.

Teniendo en cuenta el orden de nacimiento, es decir, el lugar que ocupa un nacido dentro de la secuencia del total de hijos de una mujer, el 94,2% de los nacidos en 2002 eran el primero o el segundo hijo; los terceros y más únicamente constituyen el 5,8%. Esta distribución es similar a la del año anterior, con un 58,1% de nacidos de orden primero y un 36,1% de orden segundo. Por otra parte, el 38% de los niños nacidos en 2002 fueron primeros nacidos de madres mayores de 30 años, valor ligeramente superior al obtenido en 2001. Esta distribución contrasta con las que se obtienen para los países de la Unión Europea, como podemos ver en la Tabla 2, y donde se aprecia el mayor peso que suponen los hijos terceros y siguientes.

En 2002 los nacidos de padres no casados se elevan a 3.272, esta cifra supone un 18% del total de nacidos.

Como puede verse en la Tabla 2, en la Unión Europea más de uno de cada cuatro niños nace fuera del matrimonio; la situación en los distintos países es muy diferente, desde Chipre donde los hijos fuera del matrimonio sólo llegan al 2,3% o Grecia (4,3%), a otros como Suecia o Estonia, donde suponen más de la mitad (56%).

Amen batez besteko adina 32 urtekoa da; eta lehen haurra eduki dutenena, berriz, 30,8 urtekoa. 2. taulan ikus daitekeenez, Euskal AEn bizi eta lehen aldiz erditu diren amak Europako Batasuneko amarik nagusienak dira.

Jaiotza-ordena kontuan izanik, hau da, jaio batek amaren seme--alaba guztien sekuentzia kronologikoan betetzen duen tokia kontuan izanik, 2002an jaioen %94,2 lehenengo edo bigarren seme-alaba izan ziren; eta hirugarrenak eta hortik gorakoak, %5,8 besterik ez. Banaketa hori aurreko urtekoaren antzekoa da: lehenengo tokian jaioak, %58,1; eta bigarren tokian jaioak, %36,1. Bestalde, 2002an jaiotako haurren %38 30 urtetik gorako amen lehenengo haurrak izan ziren, 2001en baino pixka bat gehiago. Banaketa hori, 2. taulan ikus dezakegunez, ez dator bat Europako Batasuneko herrialdeek izaten dutenarekin, ikusten baita herrialde horietan pisu handiago dutela hirugarren eta ondorengo seme-alabek.

2002an, ezkondu gabeko gurasoengandik jaioak 3.272 izan ziren, hau da, jaio guztien %18.

2. taulan ikus daitekeenez, Europako Batasunean lau haurretatik bat baino gehiago ezkontzatik kanpo jaiotzen da. Egoera oso desberdina da herrialde batetik bestera: Zipren %2,3 dira ezkontzatik kanpoko seme-alabak, Grezian %4,3 eta Suedia edo Estonian erdia baino gehiago (%56).

JAIOTZAK EUROPAKO BATASUNEAN NACIMIENTOS EN LA UNIÓN EUROPEA	**Bizirik jaioak 1.000 bizt.** Nacidos vivos 1.000 hab.	**Ezkontzatik kanpo %** Fuera del matrimonio	**JAIOTZA-ORDENA %** ORDEN DE NACIMIENTO **Lehenengoa** Primero	**Bigarrena** Segundo	**Hirug. eta geh.** Tercero y más	**Batez besteko adina 1. ezkontzan** Edad de la madre al primer hijo
EU-25	10,3	29,0	49,3	34,4	16,3	27,9*
EU-15	10,5	30,2	49,6	34,8	15,5	28,5*
Belgika / Bélgica	10,8	17,3*	47,3*	33,1*	19,7*	26,4*
Txekiar Errepublika / República Checa	9,1	25,3	48,2	37,1	14,7	25,3*
Danimarka / Dinamarca	11,9	44,6	43,4*	36,9*	19,6*	27,8*
Alemania	8,7	25,0*	44,6*	38,1*	17,2*	28,4
Estonia	9,6	56,3	48,2	33,1	18,8	24,2*
Grezia / Grecia	9,3	4,3*	47,2*	38,2*	14,6*	27,3
Espainia / España	10,3	17,7*	53,0*	36,3*	10,6*	29,1*
Frantzia / Francia	12,8	43,7*	55,9	28,7	15,4	28,0*
Irlanda	15,4	31,1	40,6	31,3	28,1	28,0*
Italia	9,4	9,7*	51,1	36,1*	12,9*	28,0
Txipre / Chipre	11,1	2,3*	40,8	34,3	24,8	26,4
Letonia	8,6	43,1	50,2	32,3	17,5	24,6*
Lituania	8,7	27,9	48,8	33,7	17,5	24,2*
Luxemburg / Luxemburgo	12,0	23,2	41,6	38,4	19,9	28,3*
Hungaria / Hungría	9,5	31,4	45,1	32,1	22,8	25,3*
Malta	9,9	12,8*	:	:	:	:
Herbehereak / Paises Bajos	12,5	29,1	45,8	36,7	17,5	28,6*
Austria	9,7	33,8	45,7	35,3	19,1	26,5*
Polonia	9,2	14,4	48,7	31,1	20,3	24,8*
Portugal	11,0	25,5	54,3	33,5	12,2	26,6*
Eslovenia	8,8	40,2	51,2	34,9	14,0	26,7*
Eslovakia / Eslovaquia	9,5	21,6	45,5	32,1	22,4	24,3*
Finlandia	10,7	39,9	41,2	32,9	25,9	27,5*
Suedia / Suecia	10,7	56,0	45,1	35,4	19,4	28,2
Britainia Handia / Reino Unido	11,3	40,6	40,7	36,9	22,4	29,1*
EUSKAL AE / C.A. DE EUSKADI	8,8	18,0	58,1	36,1	5,8	30,8

(*) 2002 baino lehenagoko datuak / Datos anteriores a 2002
(:) Datu ez eskuragarria / Dato no disponible

Iturria / Fuente: EUROSTAT. Population statistics 2004

Evolución de los nacimientos fuera del matrimonio. (%)

5.

Ezkontzatik kanpoko jaiotzen bilakaera. (%)

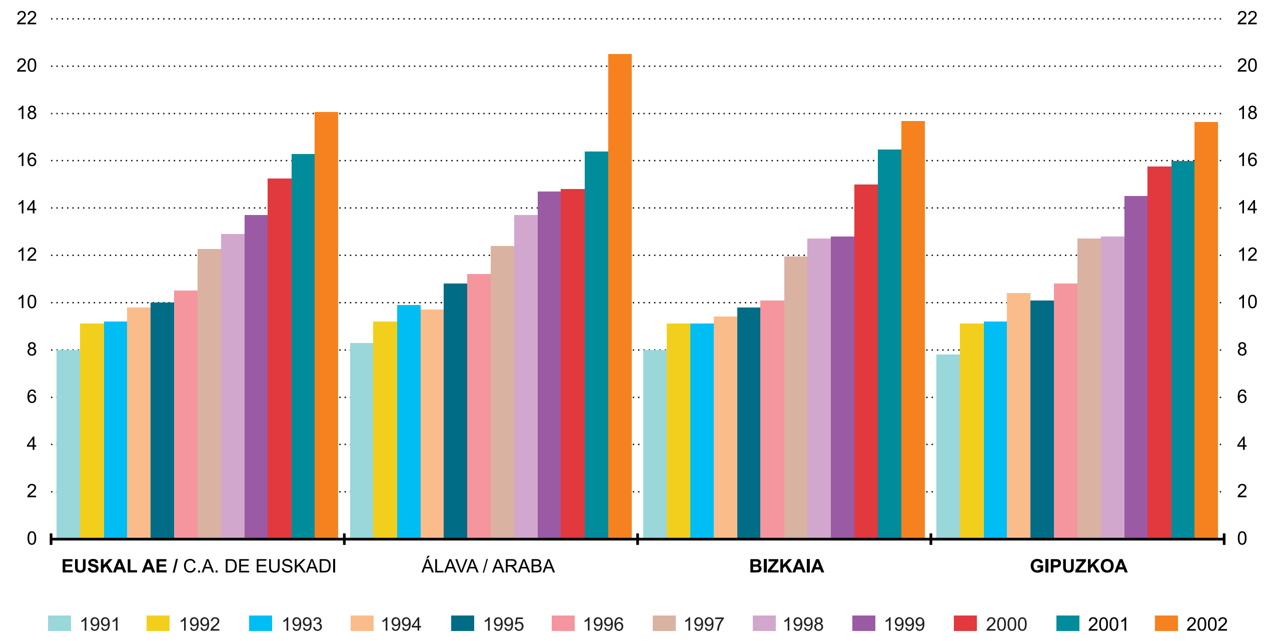

La proporción de nacidos fuera del matrimonio mantiene una tendencia creciente en los últimos años. Si tomamos como referencia un período de tiempo mayor, en 1975 los hijos de padres no casados, sólo suponían el 1,5%, en 1980 llegaban al 3,1% y en 1985 al 6%. En 2002 este porcentaje alcanza el 18% y es ligeramente superior al 17,7% obtenido para España.

Entre los nacidos dentro del matrimonio, el 7,3% nació antes de cumplirse el primer año del matrimonio de sus padres, si bien las duraciones que concentraron más nacidos se situaron entre 1-4 y 5-9 años de matrimonio con el 71,4% y 18,2% respectivamente. Si hacemos referencia a los primeros nacidos, las duraciones de los matrimonios se acortan: antes de cumplirse el primer año nace el 12,9% y en el primer y segundo año del matrimonio llegan al 46%.

Azken urteotan, goranzko joera izan du ezkontzaz kanpo jaioen proportzioak. Erreferentziatzat aldi luzeagoa hartzen badugu, ikusiko dugu 1975ean ezkondu gabeko gurasoen seme-alabak %1,5 baino ez zirela; 1980an, %3,1era iritsi ziren; eta 1985ean, %6ra. 2002an, ehuneko hori %18ra iritsi zen, eta Espainian izandakoaren (%17,7) gainetik.

Ezkontzaren barruan jaioen artean, %7,3 gurasoen ezkontzaren lehen urtea bete aurretik jaio ziren; dena dela, jaio gehienak ezkontza-harremanaren 1-4 eta 5-9 urteen artean (%71,4 eta %18,2 hurrenez hurren) izan ziren. Lehenen jaioei dagokienez, ezkontzen iraupenak laburtu egiten dira: lehenengo urtea bete aurretik %12,9 jaiotzen da eta ezkontzako lehen eta bigarren urtean %46.

6. Distribución de los nacidos dentro del matrimonio por los años de casada de la madre. (%)

Ezkontza barruan jaioen banaketa, amaren ezkontza-urteen arabera. (%)

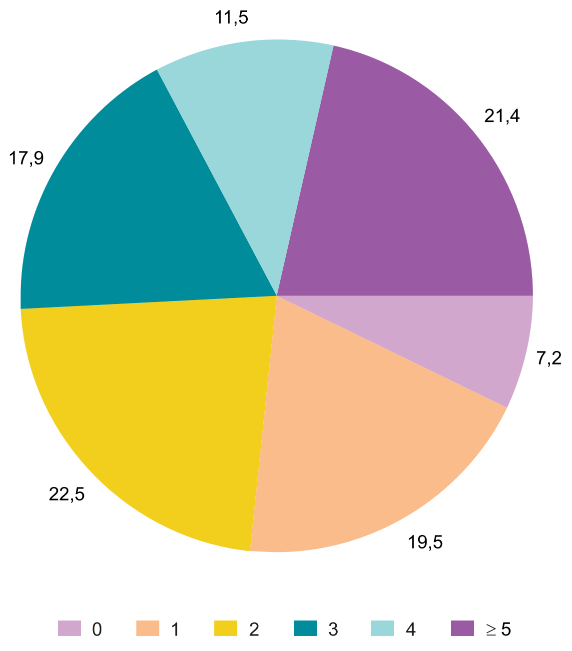

La duración media del intervalo genésico es de 43,4 meses. El tiempo medio entre el matrimonio y el primer hijo es de 37,3 meses y el intervalo intergenésico (entre hijos sucesivos) aumenta al hacerlo el orden de nacimiento, concretamente entre el primero y el segundo es de 50,6 meses. Desde 1990 el tiempo entre el matrimonio y el primer hijo se ha alargado de 32,9 meses a 37,3, por el contrario el intervalo se ha acortado entre los nacimientos de hijos de ordenes superiores.

El número de partos asciende a 17.853. De ellos 17.517 (98,1%) son sencillos, 315 dobles y 21 triples. Teniendo en cuenta la maturidad, mientras que en los partos sencillos el 5,3% es prematuro, en los dobles este porcentaje llega al 48,6%. En cuanto al lugar del parto, 17.823 se produjeron en un centro hospitalario, 29 en el domicilio y 1 en otros lugares.

La relación de sexos entre los nacidos en 2002 es de 103 varones por cada 100 mujeres. Como media los varones pesaron 3.285 gramos y 3.166 las mujeres.

Bitarte genesikoaren batez besteko iraupena 43,4 hilekoa da. Ezkontzaren eta lehenengo seme-alabaren arteko batez besteko aldia 37,3 hilabetekoa da; bitarte intergenesikoa (seme-alaba baten eta hurrengoaren artekoa) igo egin da, jaiotza-ordena ere igo egin delako eta lehenengoaren eta bigarrenaren artekoa 50,6 hilabetekoa da. 1990etik, ezkontzaren eta lehenengo seme-alabaren arteko aldia luzatu egin da (32,9 hilabetetik 37,3ra); tarte hori, aitzitik, laburtu egin da ordena handiagoko seme-alaben jaiotzen artean.

Erditzeak 17.853 izan ziren. Horietatik 17.517 (%98,1) bakunak dira, 315 bikoitzak eta 21 hirukoitzak. Heldutasunari dagokionez, erditze bakunetan, %5,3 goiztiarrak dira; bikoitzen artean, ehuneko hori %48,6ra iristen da. Erditze-lekuari dagokionez, 17.823 ospitaletan gertatu ziren; 29, etxean; eta 1, beste nonbait.

2002an jaioen artean, hau izan zen sexu-erlazioa: 103 gizonezko, 100 emakumezko bakoitzeko. Batez beste, gizonezkoek 3.285 gramoko pisua izan zuten; emakumezkoek, berriz, 3.166 gramokoa.

Evolución del intervalo genésico. (%) 7. Bitarte genesikoaren bilakaera.(%)

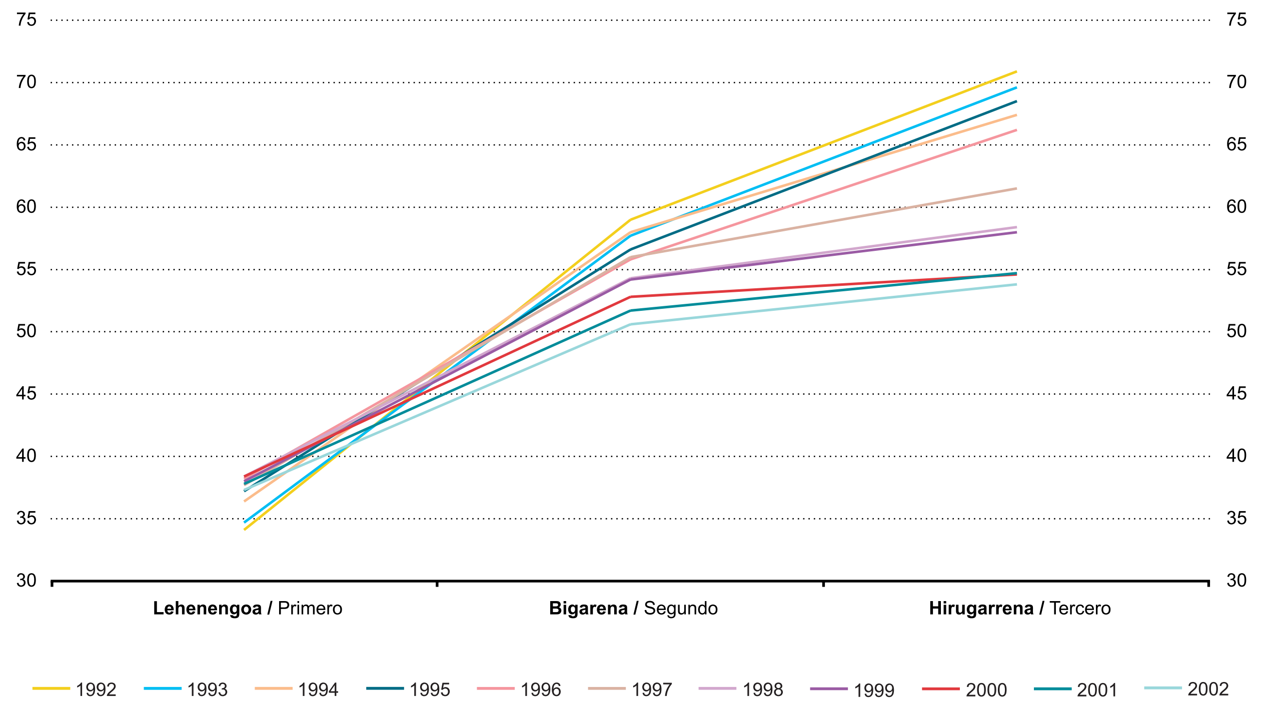

Los nacidos muertos en la C.A. de Euskadi en 2002 fueron 77, 39 varones y 38 mujeres. Entre los nacidos vivos, 14 fallecieron en las primeras 24 horas, 5 varones y 9 mujeres.

En la distribución mensual de los nacimientos se puede apreciar, sobre la línea de la media, la preponderancia del mes de mayo. Por el contrario, en enero se dan los niveles más bajos.

2002. urtean, Euskal AEn hilik jaioak 77 izan dira; sexuka, 39 gizonezkoak dira, eta 38 emakumezkoak. Bizirik jaioen artean, lehen 24 orduetan 14 hil ziren (5 gizonezko eta 9 emakumezko.

Jaiotzak hileka banatzen baditugu, ikusiko dugu, batez bestekoaren lerroaren aldean, jaiotza gehien maiatzean izaten dela. Mailarik baxuenak, aldiz, urtarrilean izaten dira.

Movimiento mensual de los nacimientos 8. Jaiotzen hilez hileko mugimendua

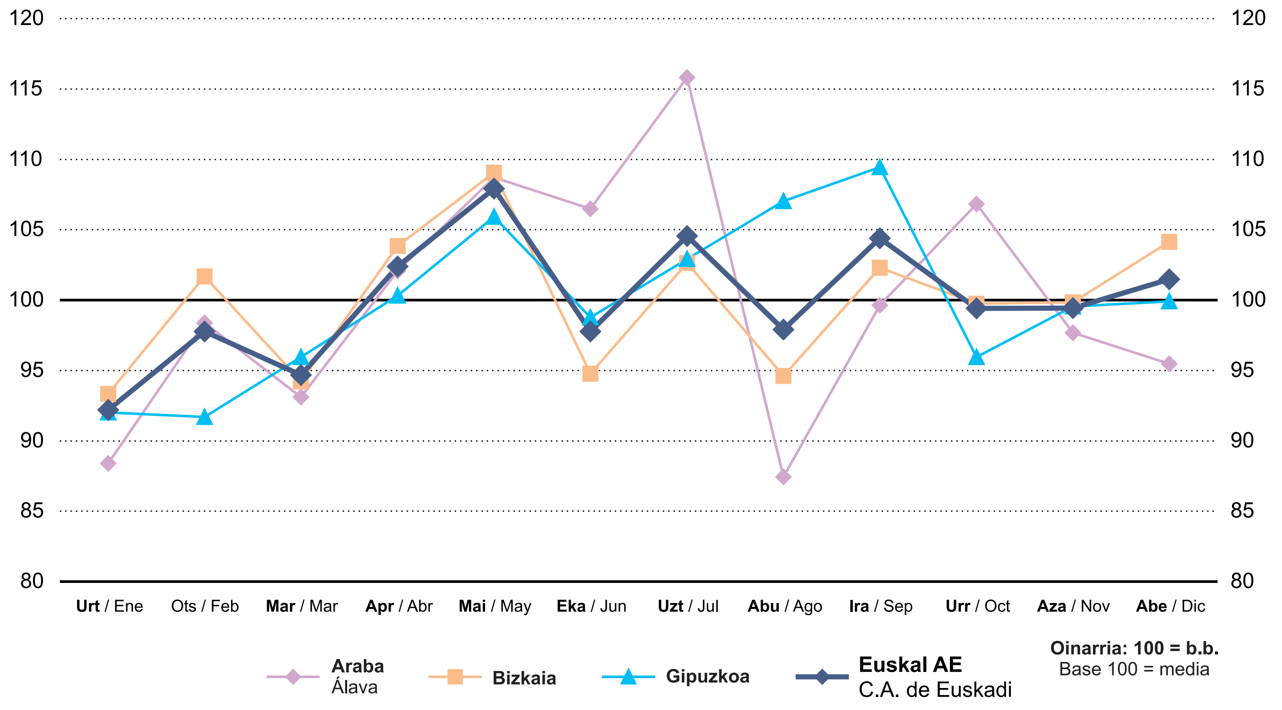

Erakunde Autonomiaduna
Organismo Autónomo del

EUSKO JAURLARITZA
GOBIERNO VASCO

Eustat
EUSKAL ESTATISTIKA ERAKUNDEA
INSTITUTO VASCO DE ESTADÍSTICA

www.eustat.es