

ENCUESTA DE ESTABLECIMIENTOS TURÍSTICOS RECEPTORES (ETR) ENERO DE 2014

Las entradas de viajeros en establecimientos hoteleros de la C. A. de Euskadi disminuyen un 5,5 % en el mes de enero

Las pernoctaciones han registrado un descenso del 7% con respecto al mismo mes del año anterior

En los establecimientos hoteleros de la C.A. de Euskadi se han registrado 114.653 entradas de viajeros en enero de 2014, 6.660 entradas menos que las del mismo mes del año anterior, lo que supone un descenso del 5,5%, según datos elaborados por Eustat. Las entradas de viajeros han disminuido en los tres territorios, produciéndose en Gipuzkoa el menor descenso, del 0,7%, mientras que en Álava y en Bizkaia han bajado un 5,4% y un 8,7%, respectivamente.

Por otra parte, las pernoctaciones registradas en los establecimientos hoteleros de la C.A. de Euskadi en enero de 2014 ascienden a 197.825, lo que representa un descenso del 7% sobre las producidas el mes de enero del año anterior, es decir, 14.778 pernoctaciones menos. Las pernoctaciones han tenido una evolución interanual negativa en Álava, con un descenso del 14,7%, y en Bizkaia, con un 10,3% menos. En Gipuzkoa, sin embargo, se produce un incremento en las pernoctaciones del 2,2%.

Tabla 1.- Pernoctaciones, entradas de viajeros, estancia media y grados de ocupación de los establecimientos hoteleros de la C.A. de Euskadi. Enero 2014

	Pernoctaciones		Entradas de viajeros		Estancia media		Grado de ocupación (%)			
	01/2014	m/m-12 (%)	01/2014	m/m-12 (%)	01/2014	01/2013	por plazas		por habitaciones	
							01/2014	p.p.*	01/2014	p.p.*
C.A. DE EUSKADI	197.825	-7,0	114.653	-5,5	1,73	1,75	25,2	-2,2	33,7	-2,7
Estatales	139.351	-5,0	83.391	-4,4	1,67	1,68	-	-	-	-
Extranjeros	58.474	-11,4	31.262	-8,4	1,87	1,93	-	-	-	-
ARABA/ÁLAVA	28.915	-14,7	16.353	-5,4	1,77	1,96	22,2	-3,5	29,8	-3,0
Estatales	22.672	-10,1	13.161	-1,6	1,72	1,89	-	-	-	-
Extranjeros	6.243	-28,1	3.192	-18,3	1,96	2,22	-	-	-	-
Vitoria-Gasteiz	23.750	-16,2	13.049	-3,7	1,82	2,09	24,9	-4,9	34,4	-4,0
BIZKAIA	98.431	-10,3	57.268	-8,7	1,72	1,75	25,5	-3,3	34,9	-4,4
Estatales	69.741	-7,2	41.805	-7,9	1,67	1,66	-	-	-	-
Extranjeros	28.690	-17,0	15.463	-10,9	1,86	1,99	-	-	-	-
Bilbao	66.239	-9,9	38.192	-5,4	1,73	1,82	28,1	-5,9	38,2	-7,2
GIPUZKOA	70.479	2,2	41.032	-0,7	1,72	1,67	26,2	0,0	33,9	-0,1
Estatales	46.938	1,5	28.425	-0,1	1,65	1,63	-	-	-	-
Extranjeros	23.541	3,6	12.607	-2,0	1,87	1,77	-	-	-	-
Donostia / San Sebastián	41.927	3,5	24.478	3,2	1,71	1,71	30,4	-0,8	37,7	-0,6

p.p.* = diferencia en puntos porcentuales con el mismo mes del año anterior

Fuente: EUSTAT. Encuesta de Establecimientos Turísticos Receptores (ETR)

El número de entradas de viajeros procedentes del extranjero baja un 8,4% con respecto al mes de enero del año anterior, y también lo hace la entrada de viajeros con origen en el estado, un 4,4% menos. Álava registra un descenso de viajeros extranjeros del 18,3% y del 1,6% de los estatales. En Bizkaia la entrada de viajeros procedentes del extranjero se reduce un 10,9%, y la

de viajeros estatales baja un 7,9%. En Gipuzkoa el descenso en la entrada de viajeros extranjeros se sitúa en el 2% y la de viajeros estatales en un 0,1%.

La duración de la estancia media es de 1,73 días y desciende con respecto a la de enero del año anterior, que fue de 1,75 días. En Álava baja de 1,96 días en enero de 2013 a 1,77 para este último enero; en Bizkaia desciende desde 1,75 días de enero de 2013 a 1,72 días en este mes de enero; por su parte, la duración de la estancia media en Gipuzkoa aumenta, pasando de 1,67 a 1,72 días.

Por lo que respecta al grado de ocupación por plazas, disminuye para el total de la C.A. de Euskadi, al pasar del 27,4% de enero de 2013 al 25,2% para enero de este año. En Álava se produce un descenso de 3,5 puntos porcentuales pasando del 25,7% de ocupación en enero de 2013 a un 22,2% en este enero pasado. En Bizkaia se registra un descenso de 3,3 puntos porcentuales, al pasar del 28,8% en enero de 2013 a un grado de ocupación del 25,5% en este enero pasado. En Gipuzkoa el grado de ocupación por plazas se mantiene en el 26,2%. El grado de ocupación por habitaciones también registra una variación negativa, de 2,7 puntos porcentuales, para el conjunto de la C.A. de Euskadi, que alcanza un grado de ocupación por habitaciones del 33,7%. En Álava baja 3 puntos porcentuales, situándose en el 29,8%, en Bizkaia desciende 4,4 puntos alcanzando el 34,9%, mientras que en Gipuzkoa prácticamente se mantiene (-0,1) alcanzando el 33,9% de ocupación por habitaciones.

La mayor ocupación hotelera en este mes de enero se produce en Donostia/San Sebastián (30,4%), seguida del área metropolitana de Bilbao (28,6%) y de Bilbao (28,1%).

Gráfico 1.- Evolución del grado de ocupación de los establecimientos hoteleros de la C.A. de Euskadi según tipo de día (%)

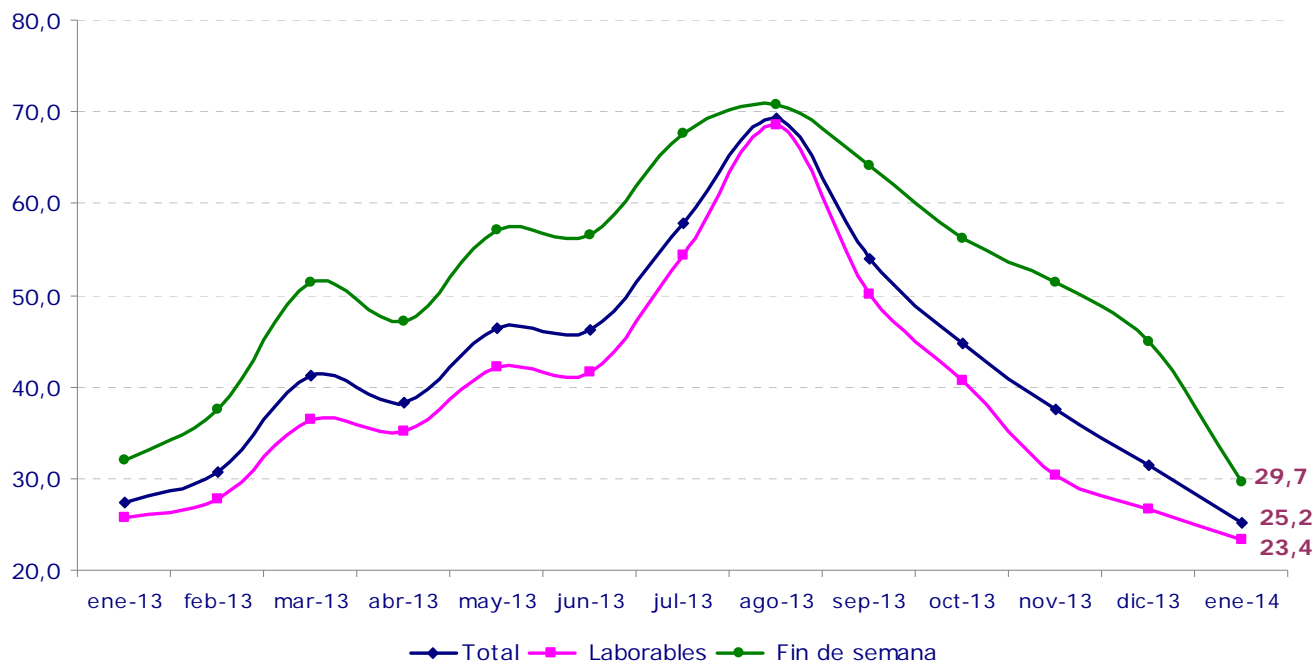

Fuente: Eustat. Encuesta de establecimientos turísticos receptores (ETR)

Teniendo en cuenta el día de la semana, es en los fines de semana cuando se produce una mayor ocupación en el conjunto de la C.A. de Euskadi en enero de 2014, con un 29,7% de plazas ocupadas, siendo del 23,4% la ocupación registrada en los días laborables.

El personal ocupado en los establecimientos hoteleros de la C.A. de Euskadi en enero aumenta un 0,7%, con respecto a enero de 2013.

Las entradas y pernoctaciones en alojamientos rurales aumentan un 8% y un 14% respectivamente en el mes de enero

Los establecimientos de agroturismos y casas rurales de la C.A. de Euskadi contabilizan un total de 7.838 pernoctaciones en el mes de enero, lo que representa un aumento del 14% respecto al mismo mes del año anterior. A nivel territorial, en Álava se experimenta un aumento del 123,9% y en Gipuzkoa se produce una subida del 6,9%, con respecto a enero del año anterior, mientras que en Bizkaia se contabiliza un descenso del 15,8%.

El grado de ocupación por plazas alcanza el 7,2%, anotando un aumento de 1,2 puntos porcentuales en relación al mes de enero del año anterior. Álava experimenta un aumento de 5,1 puntos porcentuales quedando el grado de ocupación por plazas en el 8,6%. En Gipuzkoa el grado de ocupación fue del 7,2% produciéndose un ascenso de 0,8 puntos porcentuales en relación a enero de 2013. Por su parte, Bizkaia experimenta una caída de 1 punto porcentual, alcanzando un grado de ocupación en este mes de enero del 6,3%.

Este mes de enero se han registrado 3.122 entradas de viajeros en los alojamientos rurales de la C.A. de Euskadi, un 8% más que en el mismo mes del año anterior. Por territorios, en Álava se incrementa el número de entradas en un 57,7%, en Gipuzkoa el aumento es del 18,9%, mientras que en Bizkaia se registra un descenso del 36,1%.

Las 380 entradas de viajeros procedentes del extranjero suponen un aumento del 44,5% con respecto a las recibidas hace un año y representan el 12,2% del total de entradas. Por su parte, las entradas de viajeros procedentes del estado suben un 4,4%.

Por último, la estancia media por viajero ha aumentado en este último mes de enero con respecto al mes de enero de 2013, alcanzando los 2,51 días.

Tabla 2.- Pernoctaciones, entradas de viajeros, estancia media y grado de ocupación de los alojamientos rurales de la C.A. de Euskadi. Enero 2014

	Pernoctaciones		Entradas de viajeros		Estancia media		Grado de ocupación por plazas (%)	
	01/2014	m/m-12 (%)	01/2014	m/m-12 (%)	01/2014	01/2013	01/2014	p.p.*
C.A. DE EUSKADI	7.838	14,0	3.122	8,0	2,51	2,38	7,2	1,2
ARABA/ÁLAVA	1.993	123,9	771	57,7	2,58	1,82	8,6	5,1
BIZKAIA	2.045	-15,8	587	-36,1	3,48	2,64	6,3	-1,0
GIPUZKOA	3.800	6,9	1.764	18,9	2,15	2,40	7,2	0,8

p.p.* = diferencia en puntos porcentuales con el mismo mes del año anterior

Fuente: EUSTAT. Encuesta de Establecimientos Turísticos Receptores (ETR)

Para más información:

Eustat - Euskal Estatistika Erakundea / Instituto Vasco de Estadística

C/ Donostia-San Sebastián, 1 01010 Vitoria-Gasteiz

Servicio de Prensa: servicioprensa@eustat.es Tlf: 945 01 75 62

Más notas de prensa sobre Encuesta de establecimientos turísticos receptores de la C.A. de Euskadi (ETR)

Banco de datos sobre Encuesta de establecimientos turísticos receptores de la C.A. de Euskadi (ETR)