

ENCUESTA DE ESTABLECIMIENTOS TURÍSTICOS RECEPTORES. SEPTIEMBRE 2019

## Las entradas en establecimientos hoteleros de la C. A. de Euskadi ascienden un 5,9% en septiembre de 2019

**En el balance de los meses de julio, agosto y septiembre, suben las entradas de turistas un 2,7% y las pernoctaciones un 3,6%**

Las entradas de viajeros y viajeras en los establecimientos hoteleros de la C.A. de Euskadi se han cifrado en 316.931 en septiembre de 2019, 17.757 entradas más que en el mismo mes del año anterior, lo que supone una subida del 5,9%, según datos elaborados por Eustat. Por territorios, en Gipuzkoa han subido un 7,6% y en Bizkaia un 7,2%, mientras que en Álava han bajado un 3%.

Por otra parte, las pernoctaciones registradas en los establecimientos hoteleros de la C.A. de Euskadi en septiembre de 2019 ascienden a 627.884, lo que representa un ascenso del 4,5% sobre las producidas el mes de septiembre del año anterior, es decir, 26.801 pernoctaciones más. Las pernoctaciones han tenido una evolución interanual positiva en Bizkaia y en Gipuzkoa, con un incremento del 4,9%, y del 6,6%, respectivamente. En Álava, en cambio, han descendido un 3,9%.

**Pernoctaciones, entradas, estancia media y grados de ocupación de los establecimientos hoteleros de la C.A. de Euskadi. Septiembre 2019**

	Pernoctaciones		Entradas		Estancia media		Grado de ocupación (%)				Rentabilidad por Habitación	
	09/2019	m/m-12 (%)	09/2019	m/m-12 (%)	09/2019	09/2018	por plazas		por habitaciones		ADR (euros)	RevPar (euros)
							09/2019	p.p.*	09/2019	p.p.*		
<b>C.A. DE EUSKADI</b>	<b>627.884</b>	<b>4,5</b>	<b>316.931</b>	<b>5,9</b>	<b>1,98</b>	<b>2,01</b>	<b>67,3</b>	<b>0,7</b>	<b>81,1</b>	<b>0,9</b>	<b>107,9</b>	<b>87,6</b>
Estatales	303.958	-2,3	154.722	-0,4	1,96	2,00	-	-	-	-	-	-
Extranjeros	323.926	11,7	162.209	12,8	2,00	2,02	-	-	-	-	-	-
<b>ARABA/ÁLAVA</b>	<b>75.640</b>	<b>-3,9</b>	<b>40.424</b>	<b>-3,0</b>	<b>1,87</b>	<b>1,89</b>	<b>58,9</b>	<b>-1,7</b>	<b>73,9</b>	<b>-0,2</b>	<b>74,0</b>	<b>54,6</b>
Estatales	51.480	-2,3	26.973	-0,1	1,91	1,95	-	-	-	-	-	-
Extranjeros	24.160	-7,2	13.451	-8,5	1,80	1,77	-	-	-	-	-	-
Vitoria-Gasteiz	53.561	-0,6	26.968	-1,4	1,99	1,97	59,5	0,1	78,0	2,6	64,2	50,0
<b>BIZKAIA</b>	<b>287.058</b>	<b>4,9</b>	<b>150.532</b>	<b>7,2</b>	<b>1,91</b>	<b>1,95</b>	<b>65,6</b>	<b>0,6</b>	<b>81,0</b>	<b>0,6</b>	<b>96,1</b>	<b>77,8</b>
Estatales	135.546	-0,7	72.386	0,5	1,87	1,89	-	-	-	-	-	-
Extranjeros	151.512	10,4	78.146	14,2	1,94	2,01	-	-	-	-	-	-
Bilbao	179.263	8,4	92.582	11,5	1,94	1,99	69,9	0,6	86,4	-0,5	110,9	95,9
<b>GIPUZKOA</b>	<b>265.186</b>	<b>6,6</b>	<b>125.975</b>	<b>7,6</b>	<b>2,11</b>	<b>2,12</b>	<b>72,4</b>	<b>1,5</b>	<b>83,9</b>	<b>1,6</b>	<b>132,1</b>	<b>110,8</b>
Estatales	116.932	-4,1	55.363	-1,7	2,11	2,17	-	-	-	-	-	-
Extranjeros	148.254	17,0	70.612	16,2	2,10	2,09	-	-	-	-	-	-
Donostia / San Sebastián	155.466	7,9	71.468	8,1	2,18	2,18	78,7	1,2	90,2	0,5	176,4	159,0

p.p.\*= diferencia en puntos porcentuales con el mismo mes del año anterior

Fuente: Eustat. Encuesta de establecimientos turísticos receptores

Las entradas de viajeros y viajeras procedentes del Estado en el conjunto de la C.A. de Euskadi registran una variación negativa del 0,4% en septiembre de 2019 con respecto al mes de septiembre del año anterior. Las que tienen origen en el extranjero, en cambio, suben un 12,8%. En el caso de Álava, las entradas registran una evolución negativa para ambos orígenes, del 0,1% para los personas procedentes del estado y del 8,5% en el caso de las extranjeras. En Bizkaia las entradas de viajeros y viajeras estatales ascienden un 0,5% y las de las procedentes del extranjero un 14,2%. En Gipuzkoa, por último, se produce un descenso en las entradas estatales del 1,7% y se registra un aumento de las entradas del extranjero del 16,2%.

La duración de la estancia media ha sido de 1,98 días en este último mes de septiembre, por debajo de los 2,01 días de estancia media en septiembre de 2018. En Álava se produce un descenso desde los 1,89 días en septiembre del año pasado a 1,87 días en septiembre de este año y en Bizkaia disminuye de 1,95 días a 1,91 días. Por último, en Gipuzkoa la estancia media

también desciende de 2,12 días que se obtuvieron en septiembre de 2018 a 2,11 días que se han obtenido en septiembre de 2019.

Por lo que respecta al grado de ocupación por plazas, aumenta 0,7 puntos porcentuales para el total de la C.A. de Euskadi, al pasar del 66,6% de septiembre de 2018 al 67,3% para septiembre de este año. En Álava se produce una bajada de 1,7 puntos porcentuales pasando del 60,6% a un 58,9%. En Bizkaia se registra un ascenso de 0,6 puntos porcentuales, desde el 64,9% de ocupación en septiembre de 2018 al 65,6% en este septiembre pasado. En Gipuzkoa el grado de ocupación aumenta 1,5 puntos porcentuales, al subir del 70,9% de septiembre del año anterior al 72,4% del último septiembre.

### Evolución del grado de ocupación por plazas de los establecimientos hoteleros de la C.A. de Euskadi por territorio histórico

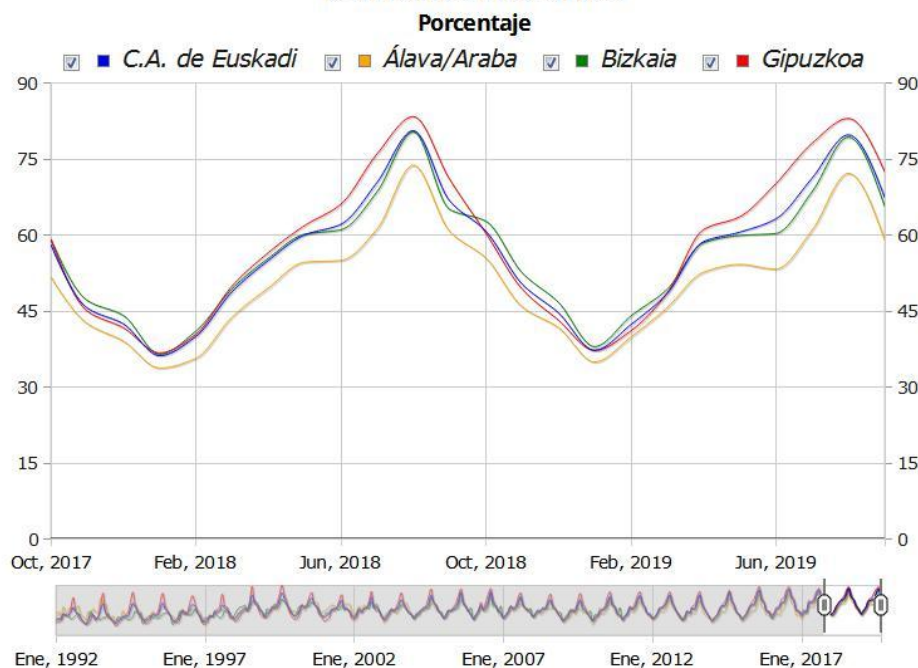

Fuente: Eustat. Encuesta de establecimientos turísticos receptores

El grado de ocupación por habitaciones registra un incremento de 0,9 puntos porcentuales para el conjunto de la C.A. de Euskadi, que alcanza un grado de ocupación por habitaciones del 81,1%. En Álava desciende 0,2 puntos porcentuales, situándose en el 73,9%; en Bizkaia asciende 0,6 puntos porcentuales alcanzando el 81,0% y en Gipuzkoa asciende 1,6 puntos porcentuales situándose el grado de ocupación por habitaciones en el 83,9%.

La mayor ocupación hotelera por plazas en este mes de septiembre se produce en Donostia-San Sebastián (78,7%), seguida de Gipuzkoa Costa (74,3%) y de Bilbao (69,9%). Teniendo en cuenta el día de la semana, es en los fines de semana cuando se produce una mayor ocupación en el conjunto de la C.A. de Euskadi en septiembre de 2019, con un 76,3% de plazas ocupadas, siendo del 64,0% la ocupación registrada en el resto de días.

Por último, y en relación a los **indicadores de rentabilidad del sector**, la tarifa media diaria (ADR) de los hoteles de la C. A. de Euskadi se sitúa en 107,92 euros en el mes de septiembre de

2019, un 6,0% más que un año antes. La tarifa media alcanza los 73,97 euros en Álava, donde asciende un 0,41%, en Bizkaia con una tarifa media de 96,11 euros, incrementa un 7,42%, y en Gipuzkoa con 132,10 euros, la tarifa media aumenta un 5,22%.

Los ingresos por habitación disponible (RevPar), que dependen del grado de ocupación de los establecimientos hoteleros, son de 87,57 euros en el mes de septiembre de 2019 en la C.A. de Euskadi, un 7,2% más que en septiembre de 2018. En Álava el RevPar fue de 54,63 euros, de 77,84 euros en Bizkaia y de 110,79 euros en Gipuzkoa.

***El grado de ocupación por habitaciones durante el Zinemaldia en Donostia-San Sebastián fue del 92,7% y el grado de ocupación durante el Festival (Festival de Televisión) en Vitoria-Gasteiz fue del 73%***

En Donostia-San Sebastián, durante la celebración del Zinemaldia en los días comprendidos entre el 19 y el 28 de septiembre de 2019 (10 noches), se registraron 21.850 entradas y 50.682 pernотaciones, con un grado de ocupación por habitaciones del 92,7% y por plazas del 77,1%. Respecto a 2018, cuando el Zinemaldia se celebró entre los días 20 y 29 de septiembre (10 noches), las entradas en Donostia-San Sebastián han aumentado un 6,0% y las pernотaciones lo hicieron un 8,0%.

En Vitoria-Gasteiz se produjeron 4.960 entradas y 10.332 pernотaciones durante la celebración del Festival de 2019, en los días comprendidos del 3 al 8 de septiembre de 2019 (6 noches), con un grado de ocupación por plazas del 57,4% y por habitaciones del 73,0%. En relación a 2018, las entradas ascendieron un 1,1% mientras que las pernотaciones descendieron un 6,4%.

***Balance de julio, agosto y septiembre de 2019 en los establecimientos hoteleros: Aumentan las entradas un 2,7% y las pernотaciones un 3,6% en la C.A. de Euskadi***

En el conjunto de los meses de julio, agosto y septiembre, las entradas de turistas a establecimientos hoteleros han aumentado un 2,7% en la C.A. de Euskadi, 26.075 entradas más que en los tres mismos meses de 2018. En Gipuzkoa se obtiene un incremento en las entradas del 4,4% con respecto al mismo período del año anterior; en Bizkaia también aumentan el 3,6%, pero en Álava se constata un descenso del 5,2%.

Por su parte, las pernотaciones anotan un incremento del 3,6% para el total de la C.A. de Euskadi en los meses de julio, agosto y septiembre de 2019 con respecto a julio, agosto y septiembre de 2018. En Gipuzkoa suben un 5,9%, en Bizkaia lo hacen un 3,2%, pero en Álava bajan un 1,9%.

El grado de ocupación por plazas conseguido en los meses de julio, agosto y septiembre de 2019 para el total de la C.A. de Euskadi se sitúa en 72,8%, lo que supone un incremento de 0,2 puntos porcentuales respecto al obtenido en el mismo período de 2018.

***En los alojamientos rurales las entradas ascienden un 5,7% y las pernотaciones disminuyen un 0,9% en el mes de septiembre de 2019***

Este mes de septiembre se han registrado 19.311 entradas en los alojamientos rurales de la C.A. de Euskadi, un 5,7% más que en el mismo mes del año anterior. Por territorios, en Álava las entradas se incrementan un 8,1%, en Gipuzkoa se produce un descenso del 3,9% y en Bizkaia se registra un incremento del 20,2%. Las 5.577 entradas de personas procedentes del extranjero

suponen un ascenso del 27,5% con respecto a las recibidas hace un año y representan el 28,9% del total de entradas. Por su parte, las entradas procedentes del Estado suben un 3,7%.

Los establecimientos de agroturismos y casas rurales de la C.A. de Euskadi contabilizan un total de 46.000 pernoctaciones en el mes de septiembre, lo que supone un descenso del 0,9% con respecto al mismo mes del año anterior. A nivel territorial, en Álava suben el 17,2%, en Bizkaia aumentan un 16,1%, mientras que en Gipuzkoa se produce un descenso del 13,3%.

El grado de ocupación por plazas alcanza el 34,3% en la C.A. de Euskadi, con un descenso de 1,1 puntos porcentuales sobre las cifras obtenidas en septiembre de 2018. Álava experimenta un ascenso de 2,2 puntos porcentuales, quedando el grado de ocupación por plazas en el 23,4%. En Bizkaia el grado de ocupación es del 37,9%, produciéndose una subida de 4,8 puntos porcentuales en relación a septiembre de 2018 y Gipuzkoa experimenta una bajada de 6,1 puntos porcentuales, alcanzando un grado de ocupación en este mes de septiembre del 37,2%.

Por último, la estancia media por viajero ha pasado de 2,54 días en septiembre de 2018 a 2,38 este último mes.

### **Pernoctaciones, entradas, estancia media y grado de ocupación de los alojamientos rurales de la C.A. de Euskadi. Septiembre 2019**

	Pernoctaciones		Entradas		Estancia media		Grado de ocupación por plazas (%)	
	09/2019	m/m-12 (%)	09/2019	m/m-12 (%)	09/2019	09/2018	09/2019	p.p.*
<b>C.A. DE EUSKADI</b>	<b>46.000</b>	<b>-0,9</b>	<b>19.311</b>	<b>5,7</b>	<b>2,38</b>	<b>2,54</b>	<b>34,3</b>	<b>-1,1</b>
Araba/Álava	7.098	17,2	3.271	8,1	2,17	2,00	23,4	2,2
Bizkaia	15.404	16,1	6.947	20,2	2,22	2,30	37,9	4,8
Gipuzkoa	23.498	-13,3	9.093	-3,9	2,58	2,87	37,2	-6,1

p.p.\*= diferencia en puntos porcentuales con el mismo mes del año anterior

**Fuente: Eustat. Encuesta de establecimientos turísticos receptores**

### **Balance de julio, agosto y septiembre de 2019 en los alojamientos rurales: Descienden las entradas un 0,2% y las pernoctaciones un 4,3%**

En el conjunto de los meses de julio, agosto y septiembre de 2019, las entradas de viajeros y viajeras han descendido un 0,2% en la C.A. de Euskadi, 147 entradas menos que en los tres mismos meses de 2018. En Álava se obtiene un incremento en las entradas del 7,2% con respecto al mismo período del año anterior, en Bizkaia se produce un incremento en las entradas del 4,4% mientras que en Gipuzkoa descienden un 5,3%.

Las pernoctaciones experimentan un descenso del 4,3% para el total de la C.A. de Euskadi en los meses de julio, agosto y septiembre de 2019 con respecto al mismo periodo del año anterior. En Álava suben un 10%, mientras que en Bizkaia y Gipuzkoa descienden un 4% y un 7,9%, respectivamente.

El grado de ocupación por plazas conseguido en los meses de julio, agosto y septiembre de 2019 para el total de la C.A. de Euskadi se sitúa en el 48,5%, 2,4 puntos porcentuales menos que el obtenido en el mismo período de 2018.

**Para más información:**

*Eustat - Euskal Estatistika Erakundea / Instituto Vasco de Estadística*  
*C/ Donostia-San Sebastián, 1 01010 Vitoria-Gasteiz*  
*Servicio de Prensa: [servicioprensa@eustat.eus](mailto:servicioprensa@eustat.eus) Tlf: 945 01 75 62*